皇紀二千五百九十六年　昭和十一年十月十五日　京城日報（市內版）（明治卅九年八月十日第三種郵便物認可）第一萬三百八十四號

京城日報 夕刊
編輯兼發行人 兒島吉治　印刷人 小川三之助
京城府太平通一丁目 發行所 京城日報社
十月十四日（水）

寄贈 第 10.19 帝國圖書館

宣傳火鉢新荷着
石川物産商會

一次會談に於いて 早くも波瀾を惹起す
須磨、高宗武兩氏の豫備交渉

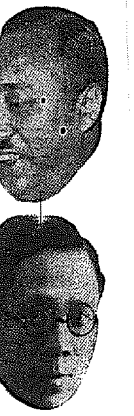

【南京十三日同盟】外交部亞洲司長高宗武氏は十三日午後三時我大使官邸を訪問、須磨總領事と會見し約二時間半に亘つて第一次豫備交渉を行つた、交渉内容は日支双方の申合せに依り嚴秘に附されてゐるが、側聞するに右會談は先づ成都北海兩事件より解決を圖らんとする支那側の態度を一蹴し、飽までも國交調整を眼目とする日支懸案全般に亘り我要求に基いて討議を開始した、而して支那の態度は意外に強く殊に防共北支問題等二三重要問題に就ては支那側は飽まで自說を固持して讓らず、蔣介石川越兩氏會談の意義を沒却せる觀さへ現れ豫備交渉は早くも第一次會談で波瀾を捲き起し、結局何等具體的成果なく終つたものゝ如くである、斯くて川越、張群兩氏正式交渉も何時開始されるか目鼻がつかず、須磨高宗武兩氏間の豫備交渉に依り妥協點發見に努める外なく今後幾多の曲折が豫想される（寫眞上は須磨總領事、下は高宗武氏）

日支双方 會見内容を聽取
交渉の急速な進展は期し難し

【南京十三日同盟】川越大使は十三日午後八時須磨總領事、松村書記官以下首腦部を招致し、須磨總領事より本日の高宗武氏との會見内容を聽取すると共に、今後の對策について協議するところあつたが、一方支那側も張外交部長以下關係者參集高宗武氏より經過報告を聽取し對策を協議したが、支那側の空氣は日本の武力發動を誘致することは極力避くるも、外交交渉は最後の段階まで強硬に進むべしと云ふに一致してゐるので、交渉の急速なる進展は到底期待出來ない狀態である

わが成都總領事館 再開拒否の魂膽か
成都駐在の佛領事を 特派員の名稱に變更

【上海十三日同盟】國民政府外交部は駐支フランス大使館當局と交渉の結果、成都に駐在する唯一の外交團たるフランス領事を『重慶フランス領事館成都特派員』と名稱を變更せしめることになつた、右は我成都總領事館再開に對して飽まで之を阻止せんとする魂膽と見られ、我が岩井英一總領事代理に對してもその成都入りを承認するも、その居留民の撤去を求め依然成都が商埠地に非ざるを理由として我成都總領事館の再開を拒否するものと見られ、岩井總領事代理に對してもフランス國同樣の前例で成都入りを承認する魂膽である

本府各課新設に依る 分掌規定近く公布
人事異動は廿日前後

總督府では本府農林局内に農村振興課、米穀課を新設し、農政、農務課を合併して新に農務課を設け、さらに内務局内に社會課を新設することになり、これに關する分掌規程もこの程出來上り大野政務總監の決裁を得たので近日中に分掌規程が官報で公報されるが、なほ之に伴ふ事務官及び技師級の人事異動は廿日前後發令される模樣である

皇太后陛下 宮城に行啓

【東京電話】皇太后陛下には十四日御久方振りにて宮城に行啓遊ばされた、この日皇太后陛下には大谷大夫以下を隨へさせられ、午前十一時三十分大宮御所御出門、宮城に行啓、北海道巡幸を終へさせられ御恙なく還幸遊ばされた天皇陛下並に皇后陛下に御對面、御與に御對顏を召され、天皇陛下より陸軍大演習地方行幸の御模樣等を御物語りあらせられ、三陛下御團欒の裡に爽秋の半日を過ごさせられ、皇太后陛下には午後四時半宮城御出門、御機嫌麗はしく還啓あらせらる

電力問題目鼻つく
民有國營案を基礎として政府案を決定する
廿三日の閣議に上程の見込

【東京電話】十三日の電力統制問題に關する三相會議では小川商相が賴母木案内との關係について明確な態度を表明し、三相間に國内作一主義で邁進することに方針の決定を見たため、今後一週間以内に關係閣僚間において正式政府案としての電力統制案に對する具體的大綱を定め、特別の支障なき限り來る二十三日の閣議に上程される見込みで、電力問題もこゝに急轉回し一應結論に到達する運びとなつた、即ち小川商相は十三日の三相會議席上

過般逓相出總裁がなした電力問題に對する演說は民政黨内に國有國營、民有國營の兩論があればこれが比較研究する必要ある旨を述べたに過ぎない、從つて政府において具體案の作成を急ぐ以上この際民政黨の動向は第二義的のものとして速かに政府の方針を確立すべきである

と所信を披瀝し「只具體的方策の決定については各方面の意向を尊重し公正妥當なるものを作ることが必要である」と說き高橋、前田兩相も政府第一主義として進むことに賛意を表した結果

一、逓信省提案の民有國營案を基礎として政府案を決定すること
一、日本電力設備會社法案の中結合せる點については適當に修正すること
一、修正案が出來次第賴母木逓相を求め、必要に應じて四相會議を開いた上閣議上程の手續をとること
一、修正案の法制化に當つては閣議決定後逓信、大藏關係當局において折衝すること

に方針を決定次回までに修正案を練ることになつた、かくてさしもの電力問題も何分の目鼻がつき、假令黨内に多少の反對意見があつても閣議で紛糾を見るやうなことはまづあるまいとされ、今後は政府案を繞つて政黨方面の對議會策に問題の重點が移ることになつた

京畿道管内 警察官異動

京畿道外事課新設に伴ふ京畿道管内の警察官異動は十三日附で左の通り發表された

加平署長警部淺木幹雄命西大門署勤務▲西大門署同吉野勝雄命警察部警務課勤務▲龍仁署長同吉本不可欣命警察部高等課勤務▲長湍署長同古賀新作補龍仁署長▲廣州署長同竹之熊次八命警察部警務課勤務▲漣川署同永井[illegible]補廣州署長▲昌德宮署同藤柱命東大門署勤務▲東大門署同李聖實命昌德宮署勤務▲警務課警部補道野洋任警部命外事課勤務▲本町署同伊藤勝任同命鍾路署勤務▲開城署同東谷二任同補加平署長▲龍仁署同金宗主任同警察部刑事課兼警務課勤務▲西大門署同荒木菊雄任同命外事課兼高等課勤務▲高等課同草野左都夫命西大門署勤務▲本町署同平林米一命東大門署勤務▲開城署同岡村繁雄命警察部高等課勤務▲楊平署同今木繁六命開城署勤務▲江華署巡査部長安部三十二任警部補本町署勤務▲仁川署同高原榮次任同西大門署勤務▲本町署同橋田秀吉任同鍾路署勤務▲高等課同高松吉任同仁川署勤務▲仁川署同福山勇任同抱川署勤務▲西大門署同大久保武熙任同開城署勤務▲龍山署同井上昇任同本町署勤務▲鍾路署同桑名清任同警察部保安課勤務▲同伊東俊任同楊平署勤務▲高等課同佐々木實義命本府警務局へ出向

川越大使を支持し 交渉の推移を監視
上海より北上の楠本大佐を迎へ 支那駐屯軍幕僚會議

【天津十三日同盟】上海より北上した楠本大佐を迎へ支那駐屯軍は十三日午後三時半より司令官々邸に幕僚會議を開催、楠本大佐より川越蔣介石會談内容を說明田代司令官を中心に協議をとげたが、その結果大體左の如き結論に達したと側聞する

一、蔣介石氏は口頭禪的抽象論において誠意を口にせるのみで、實質的には從來より一歩も出てをらず
二、支那は本交渉において原則論に終始し、實際問題解決を遷延せんとしつゝありと見られ充分注意を要す
三、蔣介石氏の現在の態度より見て北支防共問題、經濟提携問題、高度自治實施問題等は日本の希望點に到達する事は困難である
四、第三國の活動は頗る活潑でこの點注意を要す
五、駐屯軍は既定方針を堅持して以上の諸點につき充分警戒し、川越大使に對し全面的にこれを支持し交渉の推移を監視する

蘇聯が見當違ひの臆測
獨の抗議に對し

【ロンドン十三日同盟】ドイツ政府はロンドン駐劄ビスマルク代理大使を通し、英蘇兩國政府間に成立した海軍協定につき抗議を提出した、右につきソヴエート大使館筋では極めて見當違ひの臆測を下し十三日左の意向を漏らした

一、海軍協定が成立しイギリス政府がソヴエート聯邦に對し極東海軍艦隊の完全なる自由を承認するや日獨兩國政府は神經過敏に共同作戰を企圖し右條項につき抗議するに決定した
一、但しドイツ政府の抗議についてはイギリス政府が處理に當るのが當然だから、ソヴエート政府としてはあへて介入せず、而してイギリスとの海軍協定にいさゝかの變更も加へる意向はない

調査局で立案の 國策統合機關

【東京電話】軍部提案の行政機構改革案中、綜合的國策統合機關の設置に伴ひその長官を無任所大臣として閣議に列せしめんとする項目は、閣内初め各方面に取つて内閣を統轄せしめる結果となるとして反對意向が強い樣であるが、内閣調査局では獨自の立場から調査研究を進めてゐる内閣調査局では國策統合機關の性質及びその長官たる無任所相の資格に關し左の如き案を用意することに依つて右の難關を避け恐く實施を期し國策の一元化の目的を達し得ると確信してゐる、即ち調査局立案に依れば

一、國策統合機關は内閣總理大臣の下に隸屬機關とし、首相に直屬せしめる
一、右機關の長官たる無任所相は下隸機關の長官として首相の指揮命令を受くるが、國務大臣としては他の閣僚と同格に列する
一、從つて右下隸機關の調査立案にかゝる國策が閣議に提案される場合には、常に首相の意見として提案される
一、右の如き組織に依り國策統合機關の立案が閣議に提案される場合には、常に首相と無任所相は一體となつて提案することになる譯で、無任所大臣の意見は首相と別個に提案するのでないと共に、無任所大臣の意見は同時に首相の意見となる、即ち無任所大臣は副總理的なる性質内容を帶びて來るもので、斯くすることに依つて國策の一元化、首相の權限強化を圖らんとするものである

金知事から謝電

機に祝した高田本社長のメッセーヂに對し、十四日金時擇全北知事から左の如く謝電があつた

京城—福岡間定期航空路開設に當り御鄭重なる祝辭を賜ひたるを深謝すると共に貴社の御隆盛を祈る

非常時局に處する 廳員の覺悟
南總督から訓話

局長會議

本府定例局長會議は十四日午前十時から本府第三會議室にて開會、先づ富永警務局長から

來る十月廿四日は畏くも教育勅語を御下賜あらせられた二十五周年に相當するので、當日は各學校に於て最も嚴肅に記念奉讀式を擧行せしめることゝした

山田遞信局長代理岩男管理課長から

京城、福岡間の定期航空は成績良好であつた

林財務局長代理嚴農林局長代理穗積殖産局長から

本年は天候不良のため採種成績は稍々不良で三億三千八百萬斤の豫定が二億九千二百萬斤の採種で、豫定の八割六分四厘に當つてゐる市場販賣には手持ちの品が十分であるから支障はない

相川外事課長から

滿洲國に於ける朝鮮人農家の茁作は極めて豐作で、昨年に比し一割乃至一割五分の增收を示しその刈取りも極めて順調に進んで經濟的に惠まれてゐるので本年から備荒貯金を獎勵してゐる

藤本會計課長から

本年度は二百十餘名の廳員が增員されることになるので、課の部屋割に就ては目下具體的に考究してゐる

旨を述べ、次いで一議務局長から所管事務の報告があり、最後に南總督から現在の非常時局に對し特に廳員として之れに處する覺悟に就いて一場の訓話があつて同十一時三十分散會した

大野總監歸城

釜山龍頭山神社列格奉告祭參列並に南鮮視察中の大野政務總監は十四日午前七時四十五分歸城した

海軍現有數
米海軍省が公表

【ワシントン十三日同盟】アメリカ海軍省は十三日海軍現有勢力に關する報告書を公表した、右報告書においては特に一九三六年七月以後各國海軍擴大に反し、アメリカ海軍は艦齡超過艦艇を廢棄した結果著しく勢力を減殺してゐる旨を強調してゐる、この報告によればアメリカ海軍現在の勢力は、總艦數三百六隻、總トン數百六萬二千八百七十五トン、艦齡未滿艦艇七月一日現在九十四隻、七十四萬九千百四十五トンから現在七十一隻六十萬二千百七十五トンに減少してをり、本年建造中に屬する艦艇九十五隻二十八萬八千二百十五トンといふ狀態である、各國現有數

	現有總隻數	總トン數
アメリカ	三〇六	一〇六二八七五
イギリス	三〇九	一三三三八四五
日本	二〇三	七七八五九六
フランス	一八七	五七一六四四
イタリー	一九五	四〇六三三三
ドイツ	五四	一二五四五

潛水艦使用制限條項の存續
近く倫敦で調印

【ロンドン十三日同盟】ロンドン條約第四編潛水艦使用制限に關する條項はワシントン、ロンドン兩條約失效後も存續する事に關係政府間の諒解成り、イギリス政府は議定書の作成を急ぎつゝあるが、この程日米佛三國にイタリー政府も十日正式參加方を通告し來つたので、議定書は近くロンドンで調印されることになつた

モナコが佛に合併か

【モンテカルロ（モナコ）十四日同盟】モナコ政府は同公國をフランス共和國に合併し、モンテカルロをフランスの海港とする方針の下に具體案を交渉してゐると傳へられる、恐らく近く國防會議を開催して正式決定するものと見られる

本府斡旋の勞働者は 好評を博す
北鮮への出張から歸りて 竹内清一氏は語る

總督府の斡旋で南鮮地方から北鮮地方へ移住した勞働者の勞働狀態や、越冬施設視察のため本府社會課の竹内清一氏は三浦囑託を帶同、去る四日京城發、約十日間の豫定で北鮮各地に出張、十四日午前七時歸任した、本府斡旋勞働者の成績は非常に好く各方面から好評を博し、さらに各業者とも勞働者の大不足に困り切つてゐるので本府社會課に多數の移住勞働者の斡旋方を要望してゐる有樣であるが、これが實情を詳細調査した竹内氏は十四日社會課で左の如く語つた

約十日間の豫定で吉州、古茂山、會寧、羅津、清津の各工事場で働いてゐる本府斡旋の南鮮移住勞働者の越冬準備や勞働狀況を視察しましたが、現在では咸北だけで約七千人の勞働者が不足してゐる、勞働者の爭奪のためいたる所で勞働者拐帶が行はれる始末です、本府斡旋の南鮮移住勞働者は各工事場で好評を博し、勞働者自身も北鮮に居た時の生活態度を改め、自覺して働いてゐるので賃銀のある者は一人もなく、最低五十圓位の貯金を持つてゐる、殊に

羅津では 都市計畫工事の第一線は南鮮勞働者で占め、工事も着々と進捗し羅津府、警察署、府民有力者は口を揃へて本府斡旋による勞働數の增援を熱望してゐるので、近く南鮮地方から四百名送ることを約束しました、北鮮製紙工場に働いてゐる四十名の者は近く新築、十一月下旬までに家族が出掛けることになつてゐる、古茂山の小野田セメント工場も同樣で近く五十戸の住宅を新築する模樣です、これらの狀況から勞働賃銀は一日一圓以上で高いのは一圓七十錢位で平均一圓四十錢見當です、更に南鮮人勞働者が眞劍な態度で『つるはし』を振り上げてゐる姿には感激しました

【赤外線】

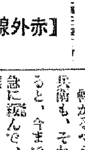

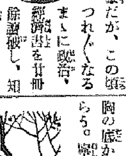

つれ〴〵なるまゝに懇話、この頃豫備役になつた中村良三大將は有名な酒豪だが、經濟書を耽讀し、知識が增せば增す程解決が如何に困難であるかがわかり やはり私は海軍大將だ、餅は餅屋にまかせておいてわしは酒でものんでくらすとしようと長嘆息をしながら朝つぱらからチビリ、チビリ（寫眞は中村良三氏）

十六日に開通
白茂線の延長 延岩、楡坪間

豫報の通り白茂線延岩—楡坪間四四、六キロ間は諸般の設備を終り、十三日試運轉の結果も頗る良好なので、愈よ十六日から開通營業を開始することになつた、なほ驛は左の如くである

延岩（既設）厠松、上坍、三社、天水、下黃土、上坍坪、下坍坪、楡坪洞

第三回文化講演會

城大主催文化講演會第三回目は十四日午後七時から府民館で支那哲學教授の『日滿鮮に亘る文化興隆の一考察』と題する講演を行ふ

◇篠田李王職長官 參觀かたがた事務打合せのため十四日午後三時京城驛發東上
◇山中大吉氏（辯護士）清津出張中の處十三日歸城

天地玄黄

勅題『田家の雪』と仰せ出さる、農の國、瑞穗の國の幸を思はせ給ふ大御心畏し

×

英支新借款の話——英國北支で策動の話——[illegible]を採むまいぞ豫て覺悟のあるところ

×

とやせむかくやせんと米國二大政黨の太平洋策の惱み、彼らに自分の意圖と野心とに執着するからのこと

×

内鮮間旅客荷物聯絡連絡スピードアップ、それに利便を增大、同時に事故も減少願ひます

[illegible]（73）

邦枝完二 作
神保朋世 畫

熱燗（九）

『あッ。』

月下に晒されたお艶の姿を見て、最初に驚きの聲を立てたのは、七兵衞ではなくて仙藏だつた。

『こゝこれやア人間ぢやアねえ。に、人形……』

『な、何んだつて？』

角八があわてて首を突出した。

『しまつた。こんなからくりがしてあらうたア、夢にも想ひもやアみなかつたんだ——うぬ、よくも謀りやアがつたな。』

七兵衞も、それが人形であると知れると、今まで張り詰めてゐた氣が急に緩んで、暫く口も利けない有樣だつたが、しかも何處かにお艶が生きてるといふ一縷の望みが、胸の底から湧き上つて來たのである。寧ろ今までの不安が幾分でも消えたかのやうに、その聲には力があつた。

『お前さん方ア謀られたか知れませんが、これやアわたしに取つちやア勿怪の幸ひ、どんなに有難いか知れやアしません。この樣子だと、お艶はまだきつと何處ぞに生きてゐる筈、わたしにやアどうしても死んだたア思へません。』

『まア待つとくんなせえ。今となつちやアあつしも隱しもやアゐられねえから、ほんたらのことを打明けちまふが、これやア何も人から聞いた話ぢやなくて、この俺が確に二つの眼で見た出來事なんでさ。——あの時垣根の外から覗んだのは、疑ひもねえ本物の娘。おまけに仲間の口から聞いた台詞は、越前屋の娘お艶といふはつきりした名前だつたんだ。——いつの間に掏り替へやがつたものか、人形なんぞが這入つてるだア、飛んでもねえいかさまだ。これやアもう一度井戸へ降りて調べて見ねえことにやア、どうにも虫が納まらなくなつた。』

『まア待ちねえ』と、角八があわてて留めた。

『おめへが見た時にやア、きつとこの人形ぢやアなかつたんだな。』

『それや親分、あつしやア醉つてたわけぢやアなし、素面の通り掛りで見たことだ。寸分の間違えだつてある筈アねえんで。……』

『だが、それにしちやアをかしいぢやアねえか。確にお艶さんだつたものが、一夜のうちに人形と變つちまふたア、どうあつてもおれにやア解せねえ。——おめへ何んだね。そんなことをいつて、越前屋の旦那ぐるみ、おれまで欺したんだな。』

『冗談いつちやアいけません。あつしに何んの得があつて、親分を欺しやせう。初手から嘘と知れてゝただ錢が欲しいばつかりなら、あつしやア一人で越前屋さんへ駈け着けて、旦那を案内して來まさアね。てつきり本物だと思やこそ、親分にも骨を折つてもらひてえし、こゝの屋敷へ乘り込むにやア、あつし一人ぢや足りねえと思ふから、あの飾職屋へ廻つたのを幸ひ、こゝまで來ておもらひ申したんでげさアね。かうなつちやアあつしの面目にかけても、このまゝぢやア濟まされねえから、親分も旦那もくんなせえやし。井戸へ這入るなア後廻しにして、これから屋敷の奥へ乘込んでゝ、あの時の女中と仲間に、みつちり掛合つて來ざアなりやせん。』

『止しねえ。そんなこたア無駄な話だ。おめへの眼が上つてたばつかりに、この人形を越前屋のお艶さんと間違へたに違えねえんだ。』

『そんなちよぼ一アありやアしねえ。今もいつた通り、一杯の酒も飲んでたわけでもなし、何んの間違えがあるものかと』

『といつたところが、現にこゝへ引揚げたなア、この通りの人形ぢやアねえか。氣前よく金を出しておくんなすつた旦那の手前に對しても、このまゝぢやア濟まされねえぞ。』

『だからあつしが、一人で屋敷へ乘込んで、どうでもあの女中を引ツ捕めえた上で……』

農林省副業課奬勵
軍手ノ副業
專屬製造家募集
軍手は申迄もなく季節なしの實用品で販路は世界的に益々宏大し前途洋々たるもので製品は何日も不足の有樣であるに今迄の如く使ひ慣い能率の低い製造機では到底需要に間に合ひません今回我社は劃期的の大發明を完成し茲に十一年式高速度能率機を新に我專屬者にのみ提供します、生じかな機械を求めずに何人にも非常に使ひやすい能率百倍の十一年式で大能率をあげ大いに儲けて頂きたい、製品は全部永久的に引受け原料配給も責任を以て致す故に山間僻地でも安心して出來る全く世話のない手堅い仕事です、尚今回事業の擴張及び地方開設の爲各面一名限り新規始業者に對し資金補助的に便宜の特別割引を以つて優待募集す、この好機を逸せず他に優先して早速始業あらん事をお奬めします。製造法無料敎授す御申込次第詳細な案内書無代郵送す
豐國軍手京城營業所
京城府西大門町一丁目

赤白毛染 黒若（くろわか）
若國博士實任製
絶對カブレヌおはぐろ式
昭和八年主婦之友四月號
二月、東京、大阪朝日新聞に記事掲載
黒若の五大特長
◎絶對カブれぬ
◎そめ上り自然色
◎かゆみ止めにもなる
◎決して腎臟炎を起さぬ
◎血壓高き人にも絶對安全
本舖 甲陽藥業化學研究所

調劑確實有効保證
RPT KAZEPIRIN
カゼピリン
完全解熱
大學病院 模範方劑
登錄商標

卡塞沁林
樂天堂製藥株式會社鑑製

神戸製鋼所製
高速度鋼
ドリル
タシラク
電元社電氣鎔接棒各種
在庫豐富
辰巳商事株式會社
京城府古市町 電話本局

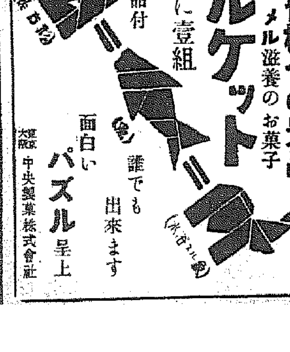
愛用者皆樣への景品
お醫者がス、メル滋養のお菓子
乳菓 カルケット
バラ50匁に壹組
外に二重大景品付
面白い パズル呈上
誰でも出來ます
大阪東京 中央製菓株式會社

お祭の日取り

十四日 午後七時前夜祭
十五日 午前十時御列格奉告祭（勅使參向）午後一日より各團體學生參拜
十六日 午前十時第二日の終日神態
十七日 午前十時第三日の儀（同上）
十八日 午前九時御例祭供進使參拜（午後一時渡御式御發輦）
十九日 午前八時渡御式第二日の儀（午後六時御本社還御）
二十日 午前十一時後日祭

御列格奉告祭

國幣小社京城神社の御列格奉告祭勅使參向臨時奉幣大祭の次第は左の如くである

十五日午前九時三十分まで各員參集、この日早旦社殿を裝飾す

◇

時刻宮司以下參集 但し服裝男子は大禮服、正服制なきものは通常禮裝、女子は通常服又は袿袴禮服▲次 諸員參進是より先手水の儀あり（午前九時四十分第一鼓）▲修祓▲參列員所定の座に著く▲宮司以下拜殿の座に著く（午前十時第二鼓）▲勅使御幣物を奉じて參進神職前導▲次祓所に著く▲修祓先御幣物次勅使及隨員▲勅使拜殿の座に著く（一同起立）▲御幣物の辛櫃を所定の位置に昇据う勅使隨員相副ふ▲宮司御鑰を捧げ御扉を開き畢り側に候す、此間奏樂（一同敬禮）▲禰宜以下神饌を供す、此間奏樂（一同敬禮）▲勅使隨員御幣物を辛櫃より出し假に案上に置く、案は豫め便宜の所に設く▲宮司御幣物を奉る▲勅使進て御祭文を奏す（一同敬禮）▲宮司進て御祭文を請ひ神前に納む次で勅使に反命す▲勅使玉串を奉りて拜禮▲玉串は隨員之を附す▲勅使隨員拜禮▲參列員玉串を奉りて拜禮

王公族、親任官、朝鮮貴族代表、文官代表、武官代表、道民代表、府民代表、京城神社氏子代表▲宮司玉串を奉りて拜禮（玉串は主典之を附す）▲禰宜以下拜禮▲禰宜以下御幣物を撤す▲禰宜以下神饌を撤す此間奏樂▲宮司御扉を閉ち畢りて本座に復す此間奏樂（一同敬禮）▲宮司祭儀畢れる由を勅使に申す▲勅使退下神職前導▲各退出（退出順序は式場係員の案内に從ふ事）

奉祝直會式（乃木神社境内）宮司挨拶、京畿道知事祝辭、開宴

萬歳三唱

秋の例大祭 諸式次第

國幣小社として、はじめての氏神さまの秋祭、例大祭式の次第は左の通り

十八日午前八時三十分まで諸員參集、この日早旦社殿を裝飾す

◇

參列員所定の座に著く（午前八時四十分第一鼓）▲時刻宮司以下所定の座に著く（午前九時第二鼓）▲幣帛供進使參進、是より先手水の儀あり▲修祓、先御幣物次幣帛供進使及隨員▲幣帛供進使所定の座に著く（一同起立）▲幣帛物辛櫃を便宜の所に置く、幣帛供進使隨員副ふ▲宮司御扉を開き畢りて側に候す此間奏樂（一同敬禮）▲禰宜以下神饌を供す、此間奏樂（一同敬禮）▲幣帛供進使隨員御幣物を辛櫃より出し假に案上に置く、案は豫め便宜の所に設く▲宮司祝詞を奏す（一同敬禮）▲幣帛供進使祝詞を奏す▲宮司御幣物を奉る▲幣帛供進使玉串を奉りて拜禮、玉串は隨員之を附す▲幣帛供進使隨員拜禮▲參列員玉串を奉りて拜禮

王公族、親任官、朝鮮貴族代表、文官代表、武官代表、道民代表、府民代表、大祭委員長▲宮司玉串を奉りて拜禮（玉串は主典之を附す）▲禰宜以下拜禮▲禰宜以下御幣物を撤す、此間奏樂▲禰宜以下神饌を撤す、此間奏樂（一同敬禮）▲宮司御扉を閉ち畢りて本座に復す、此間奏樂（一同敬禮）▲宮司祭儀畢れる由を幣帛供進使に申す▲各退出

【お祭寫眞】清らかに裝ひ凝らした氏神さま、京城神社の社前と賑ふ京城の街々……本町筋

けふから二十日まで 御昇格奉告と續いて秋祭

大京城を祭模樣に塗りつぶす

大京城六十三萬の氏子われらが崇敬の誠を致す氏神さま京城神社御昇格奉告祭と秋のお祭は二つが引續いて愈よ今宵の前夜祭から始まり、二十日まで一週間、京城の街はお祭模樣で完全に塗りつぶされる、何しろ國幣小社御列格の奉祝大祭、特に勅使の御參向、續いて秋の例祭は十八日から賑やかに執り行はれるのだ、今年のお祭は空前のもので、南山の翠緑に神輿渡御し、氏子はもうけふから節奏と奉祝の渦に捲きこまれた祭禮氣分で押し通さうと言ふのだ

十七日に例祭が執行され、勅使の參向があり、南山の神域は參拜者の洪水となるのである

表參道御用は 水原彩光堂へ

府内各署 に届出た奉納の飾物はざつと百二十件、いなせな音楽の神輿繰りに和して東西の凝つた趣向どころを町頭に披露しようと言ふのだ、花車は玩具のやうなデコレーションで市内の隅々をひつきりなしに運轉される、娘さん達は紅い手柄の日本髷にすつかり下町風になつて嬉しい話題をふりまいてゐる、娘さんの奨結に神輿手古舞する天眞院もお祭り風景の一つだ、商店街はお祭り景氣にホクホク顏、街は浮足立つた祭禮色のオンパレードだ

浮足立つた街

賑ふ！華やかに―

街はいま 全くお祭りの化粧でメイキャップされた、清潔な往還は街の齒を鉢巻に一張人さんが整列したやうに行儀よく献燈が吊るされ、夜露がこめ始めるとこれらの萬燈は幻のやうな灯の海に化する、各町内の廣場にはだんじり、屋臺、子供神輿が紅白の幔幕の中に祀られ、笛と太鼓に浮かれて深更まで賑ふ、

お祭の聲 きくと昔んな縫に衣更へして、塗下駄の音も輕く、笛や太鼓に誘はれて灯の海の街を泳ぎ廻る、そして奉祝奉納の飾物が意匠を凝らしてそこにもこゝにも街頭藝術の粋を競ふ、十五日は列格大祭の莊嚴な儀式、十八日はお祭の華、渡御式とこの莊重な二日間を頂點に、前後七日間は

境内の餘興 盛澤山なプロ

十四日 午後七時より詩吟 劍舞
十五日 正午より一時迄詩吟松公習女生徒、十二時二十分より一時迄券番、一時十分より四十分迄檢番、一時五十分より二時三十分迄券番、二時卅分より四時卅分迄東京小女歌劇、七時より三十分間三曲合奏、七時三十分より九時三十分迄朝鮮券番小女歌劇、午後七時より十時迄相撲
十六日 正午より二時迄舞踊、二時三十分より四時迄券番、午後四時より五時三十分迄東京少女歌劇團、午後七時より三十分迄三曲合奏、午後七時四十分より九時三十分朝鮮券番少女歌劇
十七日 午後二時より五時迄詩吟劍舞、午後七時より十時迄時代劇、午後七時より十時迄相撲
十八日 午後二時より五時迄時代劇
十九日 午後二時より五時迄時代劇、午後七時より十時迄相撲

留置場は滿員

京城鐘路、東大門兩署では秋祭りの人混みにまぎれてこの時ぞとばかりのさばり廻るスリ、置引の防犯に刑事隊を中心として全署員を動員、水も洩さぬ防犯網を張り、各署とも協力、萬全を期してゐるが、すでにスリ、コソ泥等[illegible]如く檢擧して兩署の留置場は大入りの盛況である

お祭に袂斬り

容疑者捕はる

例年秋祭りの雜沓にまぎれこみ、婦人の袂を斬る痴漢が出沒し未だ捕まらないが、今年もこの種犯人出沒に備へて本町署では嚴重警戒し、今年こそは引捕へんとしてゐる折柄、十三日夜京城神社前を徘徊する男を捕へて調べると、全州生れ金某(二〇)とて常に内地人を裝つて和服を着こみ、懐中には短刀一振を所持し、まだ何事も語らないが、袂斬りの容疑者として取調べ中

東京市から一萬圓

滿洲の將兵も義捐

風水害へ同情集る

慶南、南鮮地方の水害に對する同情は各方面から寄せられてゐるが、關東軍駐屯の各部隊將校は勿論一兵卒に到るまで同情を集め、十四日本府へ關東軍將兵からとして金千二百五十圓を送附して來たので、總督、總監は勿論、各局課員はこれを聞いて感激してゐる、尚ほ東京市からもけふ一萬圓の義捐金が寄せられたので、十四日現在の義捐金總額は二十六萬餘圓に達した

社告 オリムピック大觀賣切

本社發行の畫帖オリムピック大觀は意外の好評で賣切れとなりました、その後の御注文の方々には御送り出來ません御諒承を乞ひます

京城日報社

祭日、日曜が續いて 秋金剛大繁昌

今や滿山紅葉して人を呼び 十六、七日には特發車が出る

來る十七、八日は久しぶりの祭日日曜續き―しかもお天氣の心配ないといふ朗らかな秋日和を豫想されてゐるので、今や滿山紅葉の金剛山探勝はすばらしい景氣、十四日現在探勝團體の鐵道局への申込みだけでも五百三十名に達しその他一般の探勝客を合せると、約一千五百名に達する

盛況 である、探勝客の激増で金剛山山内の各旅館はすでに滿員札止めの有樣であるが、それでも二千名は下るまいと、京城鐵道事務所では觀測してゐるので比較的少い模樣であるが、

鐵道局ではこれら金剛山探勝客のため十六日午後九時卅八分京城驛、外金剛ゆき臨時列車を運轉する他、同九時四十五分京城驛、内金剛ゆきの直通寢臺車を增結運轉し

歸路 は十八日午後七時四十分外金剛驛、十九日午前五時卅五分京城着の直通列車を運轉することに決定、乘客の緩和を圖ることとなつた

近郊へ二千か

休日とハイカー

休日續きだが、京城近郊へ押し出すハイカーは、恰度秋祭りに當るので比較的少い模樣で……

鐵道事故防止

各驛に注意促す

鐵道局では最近各驛構内で發生する運轉事故が續出し調査中のところ、去る八月一日から九月末日までの間に羅南驛で機關車が進行して進入の際、斷線機があるのに氣付かず乘り上げて脱線した外、朱乙驛で列車が進入の際、場内信號機が消燈してゐたため十一分間立往生し、釜山驛では打合せ不徹底のため貨車の入替中異線に進入、停留中の貨車に激突して貨車の連結器を破損したなど十二件の重要事故が發生したが、その原因は何れも日常の作業が惰性に流れ、些細な注意を缺き或は無意識に規程を違反し又は取扱規程に基くものが多いので、十四日本局から各驛に嚴重注意を促がした

賴母木遞相 夫人遂に逝く

女流提琴家

【東京電話】賴母木遞相夫人驍子さんは子宮膣癌を併發し……かねて東大鹽田内科に入院加療中、遂に十四日午前二時逝去した、驍子夫人は音樂學校の教授として知られた人で、女流ヴァイオリニストとして有名であつた

防空獻金 續々相次ぐ

京城府……通洞……氏は一男……雄氏が……服務中死去したので、其遺志を……み五十圓を朝鮮防空器材費に獻金△京城壽町四丁目……氏は百圓を同樣獻金△京城漢江通鐵道局工務課……氏は廿七ヶ年の鐵道生活を名譽に退職退官に際して百圓を同獻金△仁川府在郷軍人會では去る事變記念日に軍事映畫會を開催した收益金五十圓を、同府町……氏は同人經營の……資金……圓をいづれも獻金△仁川府花町二丁目大串……平氏は事變記念日に愛婦仁川分會から出征家族慰問として受けた慰問金一圓を朝鮮防空器材費に獻金した

十六ミリをレコードトーキーに 出來ます本ビクター……シネコーン コード吹込所 南大門通本町

タクシーの主人 無免許で運轉

本屋へ突入す

京城府……町一〇三ミツワタクシー主人金石斗(三〇)は無免許にも拘はらず泥酔して、十四日午前二時十分……が運轉して安國町方面を疾走中……南一五七先で前方のトラックをよけんとして……本屋へ突入、店舖を……したが、目下鍾路署で取調べ中

助六裏地 染色無比 殿方の御召物に

今晩のラヂオ

六時歌とピアノ（東）JOAK唱歌隊▲六時二十五分英語講座（東）大宮健太郎▲七時二〇分講演（東）鐵道大臣前田米藏▲八時大衆演藝道中囃子めぐり（長）能輪慶太郎▲八時二〇分ラヂオ・オペレッタ（東）寶本健一外▲八時五五分浪花節（東）雲右衛門雪花丸

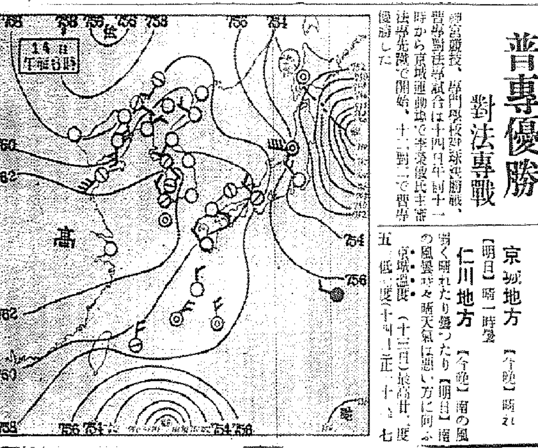

神宮競技

15―0 仁商大捷す 對咸興商業

神宮競技中等野球第一回戰、仁川商業對咸興商業試合は十四日午前九時半から京城球場で仁商先攻、井(球)栃口、津島(審)二氏審判で開始、十五對零で仁商が大勝した

興 上手 東金 中木 村部 白係
641872593
成 井下 ……
……

▲試合時間一時間五十分▲二壘打山口二、竹田一▲三壘打山口、長本、佐藤、北門▲本壘打山口▲併殺仁川二、咸興一

咸興	0	0	0	0	0	0	0	0	0
仁川	3	0	1	4	2	1	3	1	15

專門校の蹴球

普專優勝 對法專戰

神宮競技、專門學校蹴球決勝戰、普專對法專試合は十四日午前十一時から京城運動場で李榮俊氏主審の下に開始、十二對一で普專優勝した

全般天氣豫報（15）

黄海南 南乃至西風 晴れたり曇つたり
京畿忠南北 西風 晴れたり曇つたり
全北南 北西乃至南西の風 右同
慶北南 北乃至西の風 右同
平北南 西の風 大體は晴れだがところによると俄雨がふる
咸南 南乃至西風 晴れたり曇つたり
江原 西風 晴れたり曇つたり
咸北 南乃至西風 始めは晴後には曇

仁川の潮時（15）

滿潮 午前 五、〇 午後 八、一
干潮 午前 一一、五〇 午後 一一、〇〇

京城地方 【今晩】晴れ【明日】晴一時曇

仁川地方 【今晩】南の風弱く晴れたり曇つたり【明日】稍強い風曇時々晴天氣は悪い方に向ふ

京城温度（十三日）最高廿二度五、最低十四度七

通行人巡査に暴行

住所不定金善龍(三)は十二日夜一時半頃京城明倫町二丁目附近を通行人に暴行、東小門派出所へ連行されても机、椅子等を投げつけて暴行に暴行するので檢束

漢江へ紳士の投身

十四日午前六時半頃、哲内巡査が龍山署金堤鐵道附近で漢江へ人道橋の上から投身したものがある、年の頃四十前後の紳士で直に貸ボートを總動員して捜索したが、死體は沈んだものか判らない、身元不明

朝鮮藥學會總會

廿四、五の兩日

朝鮮藥學會では第廿四回朝鮮藥學會總會を廿四、五兩日午前九時より同校で開催する

カフェー駒

十月十三日より十月二十日迄 粗品進呈

滿一周年記念

京美人廿數名の近代的サービス 明治町二ノ八二

今年から新しく 柔劍弓道大會

十七、八日擧行

今年から新に朝鮮神宮奉贊會の競技種目に加へられた武道即ち柔劍道弓道大會は來る十七、十八の兩日、光化門通り警察官講習所武道場で開催されることとなつた

普專 12（6―1/6―1）2 法專

美味桃屋の桃の詰罐

キューピーマヨネーズ 秋晴れの行樂に 毎日のお食膳に

商戰 秋冬物 豐富 カタログ進呈 熱 メリヤス ラクサ YO 大阪市北區大工町十九番地 元 大山商店 電話 川 五九六・五八八〇六番

家具の御用命は本ビル三階の山本家具店へ 電本(2)一六八八番

トバタ 新型 陸用 發動機 發賣紀念 特價賣出 昭和十一年十一月三十日マデ 特約店募集 三菱商事株式會社機械部 京城府南大門通二丁目

ムツゾリーニペン 書きよく錆びず 強くて 値の廉い 純國產 クラウン萬年筆發賣元 大阪 株式會社 澤井商店

高級タカラ石鹸 水牛石鹸姉妹品 醫學博士 喜多亮一先生推奨 一個一〇セン

うだ本ちゃ 唄 音丸 西岡水朗・詩 古賀裕而・曲 となりの娘 松平晃 戀の幌馬車 松平晃 戀のたそがれ 伏見信子 松平晃 博多夜船 松竹大船映畫化 音丸 全國から潮の様に押寄せる追加註文に欣喜、忙殺されて居ります。 コロムビア Columbia 日本蓄音器商會

優秀治淋藥 特製ルーベリ うみも痛みも即解消 藥價二円 三円五十錢 五円十円 大阪市南久太郎町堺筋 竹村製劑所 振替大阪三六〇番 全國到る處の藥店にアリ

南宗派華道及煎茶秋季大會 場所 渡部振綱宗邸 時 自十月十日 至十月二十日 （從覽御隨意）京城府旭町一ノ二四四 南宗派華道及煎茶道家元

ノーシンで頭痛はどこへ行つたやら

玄米釜 大王釜 胃腸病脚氣便秘等ノ諸病ハ玄米食デ全快保證 發賣！保健！經濟！壓力釜は家庭用、業用に半分以下の燃料で何でも炊け、味は飯倍玄米飯は白米以上に美味しく食べられる…魚鳥は骨ごと一家の重寶器で工業用特許 （カタログ進呈 代理店募集） 大阪市天王寺區上本町七ノ七九 電話天王寺五〇八一 大王商會 振替大阪六一七二八

最高級の REGISTERED TRADE MARK キングコーヒー キングココア おお客様へのごサービスはこの王者 （ミルク・砂糖入り）

旅館・ホテル・喫茶店・カフエー・料理店・向用品各種 洋食器 京城本町三丁目 亀屋食器部 電本二〇七、四七五 振替京城二七

投網釣具 麻糸製五分目 二尋 八圓……四分二尋 十圓 四本ツギ釣竿 三十錢ヨリ 其他 綿糸 釣針 カスミ網 京城府永樂町二丁目 吉備商會 御申込次第カタログ發呈 漁網漁具問屋 電話本局(2)〇三二四番 振替京城四〇三八番

古蹟の秋に湧く興味

高勾麗古墳の 珍らしい龍面棟瓦

水田からはじめて發掘

小松普校長苦心の接合で判明し 博物館錦上更に花を添ふ

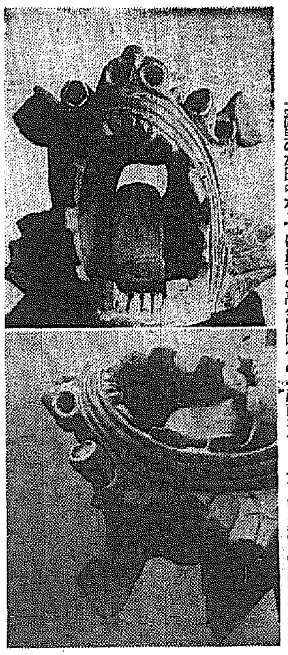

【平壤】大同郡柴足面御堂里の高勾麗古墳から發掘してゐるに際し同面土浦里の水田中から最近相當時代のついた瓦の破片が續々出て來たので同面普通學校長小松三彌氏が興味をもつてこれを接ぎ合せに苦心の結果遂に平壤では最初の高勾麗時代の「龍面棟瓦」であることが判明した、同棟瓦は重さ六貫、縱一尺五寸五分、横一尺三寸八分、奥行一尺一寸三分といふ開城で掘出された棟瓦よりも大きい平壤博物館では近くこれを陳列することになつてゐる以下同氏の話

實に一ケ月の苦心をして漸く型を整へました、何しろ水田から二臥に餘る瓦片が出て來たのですが、無數の瓦片の中から壞れ口を合して行くのですから苦心しました

殿址を想像 小泉館長の話

平壤としては珍らしいものですそれで博物館に寄託を願つたのですが立派な資料です、この遺物があつたところの水田附近はこの遺物から想像して相當な大きな殿址と思はれますから近く詳細調査したいと思つてゐます（寫眞＝問題の龍面棟瓦を正面と横から撮影したもの）

貴重な資料の數々

臨江縣下でも續々と發見 高勾麗文化に興味を唆る

【新京特電】輯安高勾麗史跡の發見と相前後してこんど臨江縣にも高勾麗時代の城址と見らるべき礎石が安東省伊藤視學官と黒田奉天醫科大學教授の手によつて發見された、伊藤視學官は我國考古學の權威池内、濱田兩博士一行に先立つて先月十五日臨江の單獨調査をしたところ縣城内で高勾麗時代と同様な尖頭（矢尻）を發見、さらに縣城から東方鴨綠江上流背里の地點小麥皮溝附近で土民が高勾麗城と稱してゐる古城址をも發見した附いて六道溝、八道溝で佛像、銅劍究など發見したが一方黒田奉天醫大教授も本月五日單獨で臨江視察に赴き縣城内の文成街といふ民家の裏庭で同じく礎石を見出したといふニユースがもたらされた、これら臨江における新發見は池内博士の説によると高勾麗時代に五京の中の都城として開城府が存在したともいはれ、桓仁、輯安の定説に加ふるにこの臨江に於ける考古的の發見は高勾麗文化の上代、中代を解明する上に極めて重要な役目を果すものと見られ、こゝに輯安、臨江、平壤をめぐつて高勾麗文化の全貌を明瞭にすべき新しき資料を提供するに至つた

街で大立廻り ヨタ者二人 相手を殺す

【沙里院】信川郡里洪興丸（二三）西里任吉渡（二〇）のヨタ者は十二日午後六時ごろ西里道路上の露店で東里林周氏（三六）が柿を買ひに來たところで柿の奪爭ひを無斷で奪取したことから大喧嘩となり林は二人から頭部數ヶ所を毆打され途にその場に昏倒し附近の病院で手當中途に同日午後八時五十分死亡した、沙里院署では同十時半頃加害者兩名を逮捕、死體は十三日檢事立會で解剖に附された

殉職運轉手社葬

【新義州】軍需品輸送に從事中匪賊のために殉職した國境自動車運輸會社運轉手李榮錫君の遺骨は十三日同社に到着したので十四日午後五時本町龍興寺で社葬を行つた

匪賊と遭遇 わが軍追擊中

【新義州】十三日午前七時ごろ安奉線四台子南西方八キロの大房身で共產匪三百名と中代○○隊の前田部隊が遭遇、交戰約三十分にして賊九名を斃し長銃六、拳銃二、彈丸一千發を鹵獲、更に追擊中である

深夜に投石の怪事

文化住宅地の幽靈騷ぎは なんと惡童の仕事

【平壤】府内驛上里の文化住宅地にこの四、五日前から深夜に投石するものがあつて窓ガラスなど破壞被害も相當に上つてゐるが誰となくこれはお化けの仕業であるといひ出したことから奇怪な流説が起り附近の住民達は夜の外出もせず極度に怯えてゐるので十二日平壤署では福田司法主任が刑事隊を連れて現場に赴き調査した結果、惡童達の仕業と判明、搜査を開始した

名馬斃る

【大邱】古屋大邱署外勤監督の專用馬として二年間交通整備の第一線に活動してゐたサブレツト種の優秀馬「ひかり」は仙痛のため十三日午前五時半七歳を一期として死亡、同日夕刻大明洞警察用地裏に葬られた

統營の消防演習

【統營】消防組秋季演習は二十四日擧行

全南辭令 （十三日附）

産業技手 坂本三郎（海南） 務安郡在勤を命ず
松尾正馬（高興） 海南郡在勤を命ず
森光莊太郎（靈光） 高興郡在勤を命ず
鄭錫柱（靈光） 靈岩郡在勤を命ず
李源懋（綾州） 靈光郡在勤を命ず
鄭演豐（寶城） 順天郡在勤を命ず
産業技手 島尾勇（務安） 寶城郡在勤を命ず
同 大藥文燮（珍島） 羅州郡在勤を命ず
同 竹内國一（羅州） 珍島郡在勤を命ず
地方産業技手 羅圓（潭陽） 光山郡在勤を命ず
産業技手 林文彩（羅州） 潭陽郡在勤を命ず
地方産業技手を命ず（務安郡在勤） 西貞夫（麗水）
同、羅州郡在勤を命ず 幸村直（務安）
同、求禮郡在勤を命ず 高鎮柱（麗水）
同、寶城郡在勤を命ず 板橋忠
同、莞島郡在勤を命ず 島田定男（珍島）

神燈秋陽に映えて 森嚴の氣滿つ

待望の龍頭山神社列格奉告祭 釜山に歡喜の渦卷

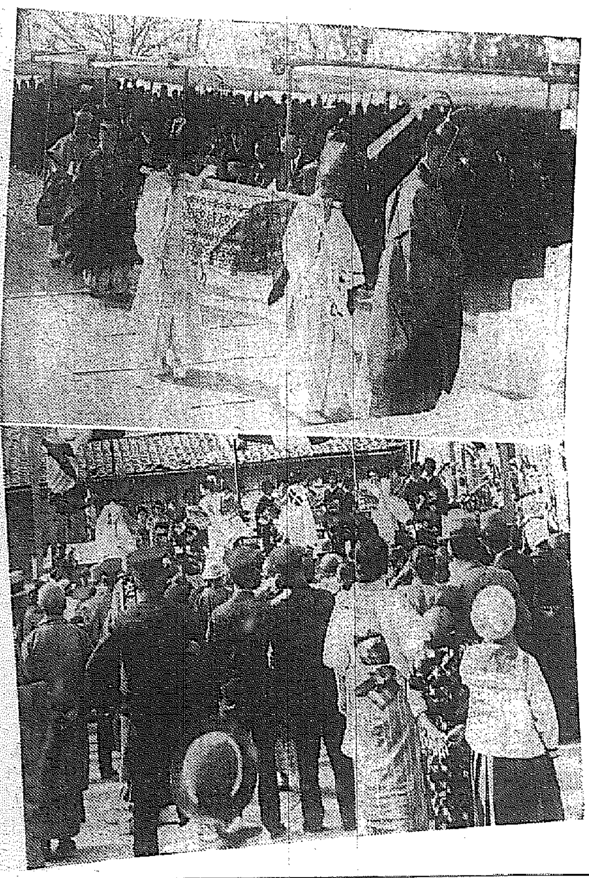

【釜山】龍頭山神社の國幣小社列格奉告祭は既報の通り十三日午前十時から勅使南總督代理大野政務總監參向し參列者一千名に及び、極めて嚴肅な緊張の裡に滯りなく式典を終つたが、この日の府内は早朝から奉祝の歡びに色どられ全市に注連繩と紅白の幔幕が張り廻らされて各戸に掲げる國旗と御神燈は快明の秋日和に美しく映じ文字通りの奉祝色をもつて溢れた、府内各女學校、初等學校の生徒は龍頭山を中心とする府内目貫きの大通りを旗行列を行ひ夜は府民をあげて提灯行列を行ふなど非常な賑ひであつた

石見神樂奉納

列格奉告祭に次いで秋季大祭を迎へた龍頭山神社の氏子連は官幣大社出雲大社で有名な石見神樂を奉納することゝなり神樂師一行を島根縣那賀郡波佐から迎へ十五日から三日間毎夜奉納神樂を誠奉して祭禮に異彩を放つ筈

【寫眞】上は勅使大野政務總監幣帛物を奉じて參進、下は長手通りの奉祝旗行列

トラック崖下に轉落

【咸興】十一日午後十一時五十分ごろ府内大和町咸興信株式會社トラツク咸南第一二八九號を運轉手秋澤賢（二三）が操縱して長津郡下碣から歸途、咸州郡下岐川面興里で高さ二間の崖下に轉落したが運轉手は奇蹟的に無事であつた

清南學校無期休校 ス校長辭職

【清州】基督教長老派經營の清州學校では豫て同校長スタンレー・ソルト氏を繞つて內紛を生じてゐたが、十二日同校長は遂に辭表を提出し十二日無期休校となつた、傳へるところによると、同校は一昨年から經營難とし本國から月額十圓しか支給せず、ス校長は豫て廢校の肚を決めてゐたもので、道當局では何も知らぬ生徒に同情し善後策を考究中である

醉つぱらひ暴行

【水原】十日午後四時半頃吉章面鶴谷里鐵道職李光用（二〇）は泥醉し本町一丁目通行中の鮮行商人に對し暴行を加へてゐるのを巡邏中の本町派出所巡査が發見制止すると同巡査に反抗し帽子を投げ或は同巡査の制服を摑み暴行を働くので本署に同行せんとしたところ突然逃走、同所巡査が逮捕本署に連行留置中である

汽船衝突 一名重傷 釜山の椿事

【釜山】十二日午後八時十五分頃釜山南港で麗水へ向け出航中の

手小荷物會議 釜鐵の出席者

【釜山】十一月上旬鐵道局で開催の手小荷物運送打合會議に釜鐵から廣梁係、釜山驛小荷物主任、大田驛同及釜山列車區長の四氏出席に決定した

全州の道議補選

松波氏の擁立から土壇場で大番狂ひ

【全州】道會議員補缺選擧は既報の如く屆け出締切期日の十二日に到り全北日報社長松波千海氏擁立の議熟し、遂に府會議員久永麟一氏等によつて午後十一時をすぎて松波氏推薦の屆出をなし直に府議古屋野正治氏と共に運動員も屆出で本格的の活動を開始したが、かくて松本國市氏の立候補取消し問題以來一人舞臺であつた加藤雄二氏の陣營も今や樂觀を許さず、餘すところ數日にして戰は愈よ白熱化した

濛々たる朝霧の中に 壯絶なる最後戰

朱乙溫川を挾んで南北兩軍大衝突 平和境忽ち修羅の巷化す

【板垣特派員羅南發】第十九師團機動演習第二次旅團對抗戰第一日朱乙溫川南方曠野で南北兩軍の白兵戰を演じて休戰となり十一日は、午前一時といふに早くも行動を開始し主力は永康、下古韶を、一部は海岸道を行軍して目標を朱北川の線にとつて前進、日沒頃目標線に到達、朱村後堤北側高地を占據し、山溪路の要地に布陣して朱村後堤に主力を置いて後圖を作し日沒に入だが

これに對し北軍は移動する南軍を急追して漁朗川附近で南軍を殲滅すべく午後二時頃行軍を開始し永康嶺、朱北洞、下古嶺、海岸道等によつて追擊を續け日沒頃朱北川の線に到着、遙かに前面の敵が準備を整へつゝあるを知悉して朱北川の右岸に集結し地形偵察に努めたが、錯雜せる地形のため敵狀を知るに相當困難を極め夜半に及んで敵狀を知悉しこれに適應の配置を完了したのは實に十一日午前四時

かくて南軍は十一日未明一部を要地に上らしめ午前二時主力を西方に大迂回し北軍の右側面右翼に對し拂曉と同時に火砲を集中し、全く逆襲に出た作戰を採つた、これがため北軍は主力の方向轉換を急速に採らざるべからざるに至り、南北兩軍は正に東西に位置して交戰、午前七時四十分一先づ休戰し正午再開、北軍は後退の狀況を與へられて朱乙溫川に沿つて移動、右翼は南岩洞より道岩洞、大湯洞、鄭南嶺に亘る線に據り左翼は仰臭戸谷に陣地を占めて發砲部隊の前進を妨害することになつたが、南軍は前日の敵の追擊を逆にとつて北軍の後退を急追し、日沒までに要地に陣を構成して北軍の逆襲に備へて夜に入り、梨岩洞を挾んで對峙し正に口火は切るの狀態に置かれ、最後の十二日拂曉に及んで戰端は開かれたが、曉雲少しく雨を含んで日出遲く、濛々たる朝霧を衝いて彼我陣地の砲火が閃々と見ゆるだけで、北軍は專ら南軍行動の偵察を行ひ、南軍また執拗な射擊を加ふるべく機を狙つてこれに猛射を加ふることを避けて對戰、朱乙溫泉を挾んで南北の北軍の作戰に乘ぜられることを避けて對戰、午前七時半、後方陣地より機關銃の猛射が漸く勢を增し、この間北軍の在奧大規模な煙幕掩護により敢然鐵道線路下流方面から朱乙溫泉を渡つて、戰も正に酣はとなつて各所に白兵戰が演ぜられるに至つたが午前八時十分全線に休戰喇叭が鳴り、天地を揺がした砲聲は納まつた

かくて三日に亘る旅團對抗戰は終幕を告げ梨岩洞西方高地で小雨の中を統監の鈴木中將は井出參謀長以下の統監部員を随へて朱乙溫泉學校の統監部に歸還し晝食を喫り少憩の後午前十時半から講評を試みた、なほ南北兩軍はこゝに合體して引續き師團對抗戰の準備に入り兩兵は朱乙から羅南まで二十キロに亘る各地に宿營した

信號過誤で運材車衝突

貨車二輛破壞し乘務員二名も負傷

【光州】十一日午後二時二十分頃昌原下工事中の惠北線谷城―鴨綠間で運材列車と工事用列車が正面衝突し機關車と貨車二輛を破壞し乘務員李某と工手が負傷した事の原因は連絡信號の過誤からであつた

大邱競馬 大穴續出で四日目賑ふ

【大邱】競馬第四日目は大穴續出で賑つたが成績左の通り

▲第四 競馬（本俱抽新馬）一、六〇〇米七頭立 1マンテツ（中川）二分〇秒六2サテエ（佰任）3アスコツトチヤーレス（藤田）＝配當＝十圓券單十圓五十錢、複ナシ

▲第一（新明鮮馬）一、六〇〇米六頭立 1コートク（後藤）二分八秒2イチマツ（中野）3ヤカゼ（堀口）＝配當＝十圓券單十七圓五十錢、複ナシ

▲第八（抽古馬）一、八〇〇米四頭立 1キリンマ（梶谷）二分一〇秒八2キツコーマン（播磨）3フクロク（中野）＝配當＝十圓券單五十圓、一圓券十圓

▲第九（古呼馬）一、八〇〇米三頭立 1ガイセン（鎮西）二分九秒2ダイイチシマダ（池ノ平）3トシユウザン（松本）＝配當＝十圓券十一圓

▲第六（本俱抽新馬）一、八〇〇米三頭立 1トライアンプホールス（奥村）二分一七秒二2マサル（佰任）3ダイニタツジヨウカン（池ノ平）＝配當＝單十圓券十圓

▲第十（他俱抽新馬）一、八〇〇米六頭立 1マンジユ（奥村）2ダイイチシヨウテン（鎮西）3マンヨシ（中川）＝配當＝十圓券單十二圓、複十圓五十錢、複五圓券1五圓2七圓五十錢

▲第二（他俱抽新馬）一、六〇〇米八頭立 1トビリユウ（梶谷）一分五七秒六2アイコク（劍田）3ダイニダークホース（大久保）＝配當＝十圓券單十二圓五十錢複1十一圓2十一圓3十一圓五十錢

▲第三（抽古馬）一、六〇〇米十五頭立 1クニノハナ（奥村）一分五六秒四2ミスハゴロモ（鎮西）3ヒノマルノハタ（大久保）＝配當＝十圓券單二十六圓複1十六圓五十錢2十四圓3四十八圓

▲第五（他俱抽新馬甲）一、六〇〇米八頭立 1ナイヤガラ（鎮西）2ジユンシヨ（中野）3ダイニマルイチ（平田）＝配當＝單四十四圓五十錢、複1十五圓2二十圓3十六圓

▲第五（他俱抽新馬乙）一、六〇〇米八頭立 1クニカツ（堀口）2ヤナギ（勝田）3カツ（中野）＝配當＝十圓券單百圓特配六圓複1二十五圓2十四圓五十錢3十五圓

▲第十一（古呼馬）一、八〇〇米十一頭立 1タンデー（池ノ平）二分八秒六2トミヤマ（劍田）3キウシウザン（鎮西）＝配當＝十圓券單百圓特配一圓五十錢、複1十四圓2十二圓五十錢3二十四圓五十錢

盜品の山 小店員の惡業

【鎮南浦】府內碑石里一〇七番地（こ）は本年の三月から龍井町の志水文具店に六月から最近まで後浦里の濱泉洋品店に雇はれてゐた

シネマと演劇

開城座【開城】―十五日一日限り―月形龍之助主演現代劇『武器なき人々』片岡千恵藏主演、時代劇『江戸情炎史』新興時事ニユース

瓢館【仁川】十四日映寫逢はすの四郎縣（杉山昌三九主演）初戀日記オールトーキー（伏見信子松平晃主演）洋劇社長は奥様がお好き（クローデツトコルベール主演）

あどばるーん

◇……【全州】全南食堂員の遠征も迫り全北道食堂でも腕をさすつてその日の到來を待つ

◇……ところで同所地方課長も全南庭球軍の手硬さを知つて居り大將組佐藤技師の出張を一日繰上げ十八日までに切り上げさせる焦り氣味

◇……ところが當の佐藤技師はナーニ練習せんでも其の日に間に合へば澤山だらうと頑張萬丈、オツトこれは全南軍に內證々々

北海道帝國大學醫學部教授 有馬英二博士實驗推奬 助教授 鮎川武一郎博士創製

肺結核 結核性疾患

治療注射用新藥 製法特許

チモフオーゲン

本劑の優秀なる治療成績は有馬博士により本年四月開催の日本結核病學會總會に於て斯會に最も權威ある特別講演として發表されたり、本劑は生體內に注射され結核病竈（細菌の巣窟）に滲透到達して強く作用し結核性疾患を原因的に治癒せしむ。

醫學博士 橋本久先生は多數の **肺結核、肺門結核、** 其他 **胃腸結核カリエス** 等の臨床實驗の優秀なる成績を北海道醫學大會並に鐵道醫學大會に發表せられたり（この文獻は最近發行の醫學專門雜誌に發表せらるべし）

醫學博士 服部光平先生は雜誌「臨牀醫學」誌上にてチモフオーゲンを注射して見ると、自覺的症狀が著明に寬解する、短時日でレントゲン像も硬くなつて來る、**喀痰中の菌數も著しく減少する、** 赤沈反應の遲延は眼に見えて來る云々、と述べて本劑の効果を讚嘆せられてをる。其他集談會、小學會、座談會等に諸家の治驗報告は續出の狀態であります切に御使用をお薦め致します。

（說明書一手販賣元より無料贈呈）

一手販賣元 東京市日本橋區本町三丁目 株式會社 鳥居商店 振替東京二二六八四番

關西特約店 大阪市東區道修町三丁目 株式會社 田邊五兵衛商店

製造元 札幌市南四條西十三丁目 三星藥品株式會社

婦人と家庭

御婚禮 お祝作法

喜ばれるもの 絶對禁制の品

★……結婚祝に花嫁に最も喜ばれるものは、なんと云つても呉服類でせう。小紋、お召、銘仙、帯類、丸帯は固く納まり、腹合せは持ちつ持たれつ、留袖は婚家に長く留まるといふ意味で殊更お芽出度いお祝品です

★……長襦袢をお祝するときは胴衣を必ずお添へする方が贈主の心床しさが覗はれ、半襟、帯留といふやうにその人の個性的な趣味の強いものは餘程吟味してお贈りになること又お友達へ贈るときは五六人組みで花嫁の趣味に合つた時計や花瓶等お送りになるのは奥床しい

★……櫛は、苦に通じ、眞珠は涙の結晶と言ひ、又蓮の花のついたものは佛事の時に用ひるものとして絶對にお避けになること。又目上の方に贈るときは履物類は避へるべきです

★……花聟へのお祝品は装飾品食器等が氣が利いてゐます。

花嫁と違つて衣服類はあまり喜ばれません

衣がへの シーズンです

姿より美しく 着物羽織の 仕立方の急所

着物：：　も羽織でも、全體の着付けの恰好が一番目立つのは裄丈ですこれは粋向と上品向きで寸法が違つてまいりますが、肩揚をとつたばかりのはお嬢さんなら、一尺八寸ぐらゐ、小柄の方は六寸ぐらゐの寸法が背をすんなり見せます。中年の粋好みの方は、一尺四寸、上品向きは五寸ぐらゐです。身丈は、着丈より四寸乃至五寸長くすれば、丁度よろしうございます。あまり短くては困りますし長すぎても野暮です

衿は：：　肥つた方は廣衿、瘦せてゐる方は細け衿にして、胸元にたるみのないやうにすると恰好よくなります。中肉の方なら衿は撥にして下へ行くほど幅廣くなるやうにしますとスッキリ見えます

着物の心は、薄くてしつかりした生地をお選び下さい

袖付は多すぎると帯をしめてから腋に皺が出來てみにくうございます、と云つて短過ぎては肌着が見えたりして品がよろしくありません、その方の帯の結び場所によつて、心持ち加減にするとよろしいのです、前後の袖付の同寸法では、後の袖付が前より吊れておかしうございます、前より後を五分ほど短くして置きます

肥つ：：　た人が、胴裄を形よくするには、衽つけの時、身は腰から丈の中央まではまつすぐに、あとは衿肩に向つて斜にぬひ、衽のはうも、合褄まではまつすぐつけますと、窮屈でなく着つけが出來ます

羽織の袖丈は着物より五分ぐらゐつめます、縮緬類などや、帯を高くしめる人ほどつめたいと袖下が不揃ひになります、袖付は着物より二分ぐらゐ多く、身八つでは二分か三分つめ加減にすると腋下がだぶつかず、背中もぶく／＼致しません

袷も洋服の假縫ひのやうに、一度着物の上に着てみて、袷肩、胸などのゆるみをつけ本縫ひにすると恰好よくなります

乳下：：　りは、銘々の帯の高さを標準にして帯の上端から一寸下つたところを乳の位置とすると、恰好がよろしうございます

胴下りは、細いとどうしても野暮になります。肥つた方でも胴下りは多くせず、普着の縫選しで加減いたします

衣替へ＝季節と柄 贅澤はせないでも

空　に水に應じ秋の色が深まつて來ました。單調な夏衣を捨て、あでやかな袷を召す女性の美しさが一層際だつて來ます。此の頃心していたゞきたいことは季節と柄です。

和　服は四季の趣きを取り入れたものが殊更多いので、秋の日に蝶や朝顔の柄など召してゐらつしやるのはどんなに美しくてもチグハグな感じが免れません。又半襟や帯揚げ、ハンドバッグ等も新調しないでも一寸した氣づかひで秋の色を添へるのに役立つものです。

夏　のバッグの上に帯の殘り切れを張るとか汚れた白地の帯揚げを色揚げするといふやうに秋に相應した七草や月をあしらつた柄なら申分ないのですが、お手許にない時には、季節と縁遠い縞や絣をお召しになる方がよろしいでせう。（渡邊咲子）

奉祝生花展覽　京城神社奉祝祭のため十四日から京城三中井ホールで橋本町中の生花投入と花展が開催されてゐる十六日まで三日間、來觀歡迎

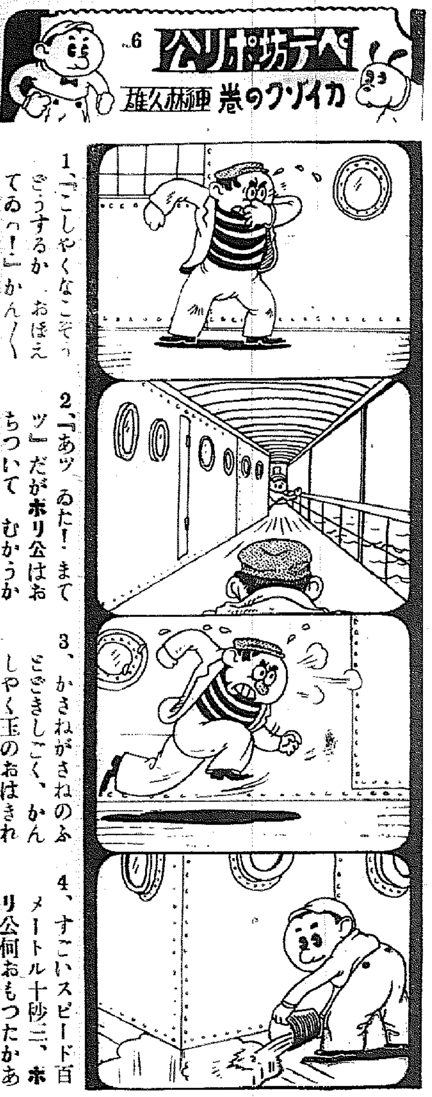

1、『こしやくなこぞうするか、おぼえてゐろ!』かん／＼におこるカイゾク

2、『あツ ゐた! まてツ』だがホリ公はおちついて むかうからおいで／＼する

3、かさねがさねのふとどきしごく、かんしやく玉のおはきれた!

4、すごいスピード百メートル十秒三、ホリ公何おもつたかあぶらをながしこんだ……

紙上病院

劇、毒藥の區別 プリースニックの罨法とは

【問】醫學書によく左記の文句が書いてありますが御敎示をお願ひします

一、プリースニック氏罨法、これは何んな意で何いふ風にやる濕布ですか

二、毒藥と劇藥の區別

【答】瀨戸病院長

△プリースニックの罨法　これはグレーフエンベルグと云ふ處の宿屋の主人で自然療法をやる醫者だつたといふ事だ（一七九九—一八五二）の人だと云ふから百年位前の人で初め溫泉の湯を布か何かにひたし之を病氣のある處に置きましたら大變よくきくと云ふので始まつた只今プリースニック罨法といふのは濕布即ち脫脂綿とか手拭とかタオルとかガーゼとかを水分を多量に含有するものに水をつけて輕くしぼり病氣のある其上に置き其表面をゴムとか油紙の樣な水を通さないものを置き繃帶をするのをプリースニック罨法といふのである吾々の皮膚に作用して種々の働きをやるので病氣を治癒せしめる其際に皮膚に水丈では皮膚が皮膚炎を起したりするために種々の藥品を溶液として水の代りに使用するのも屢々あるのがプリースニック罨法である

◇毒藥と劇藥との區別　毒藥劇藥とは比較的小量で生活機能の作用あるものを云ふのであるが絶對的の名ではない、其國の藥局方と云ふ藥の事を法律的に極めた本があり其本の內に『注意して貯ふべし』と書いてあるのは劇藥で『最も注意して貯ふべし』と規定されたものは毒藥である

いつも新鮮に 野菜類の貯へ方

小人數の家は勿論、何處の家庭でも、常に野菜ものゝ使ひ殘りや買置きはあるものです。それを只そのまゝ置けば、すぐにしほれたり味がまづくなつたりして、次に使ふ時思はしくありませんが、ちよつとした事ですが、次のやうな手當をしておくと、いつも取立てのやうに新しく、味もすこしも變らずに食べることが出來て非常に重寶です

◆**葱や青菜**　葱や青菜は一番よくお料理に使はれ絶やしては困るものですが、すぐにしほれたり、しをれたりします、これは根元の方にたつぷり水をかけ、新聞紙かハトロン紙かにくるりと包んで置くのです、いつ出して見ても新しい色と味とをしてゐます

◆**生姜**　普通は砂や土の中に埋めて貯へることになつてゐますが、時によると芽が出たり、又味がぐつと落ちたりします、を新聞紙にくるんでから砂なり土なりの中へ埋めて置けば心配なくいつまでも新鮮にして置く事が出來ます

◆**松茸**　笠の開かない新鮮なものを一本一本紙に包み砂の中へ觸れ合はないやうに埋めて置くと十日位は結構もちます　又一方法は、石突をとつて軸に糸を通じ、風通しの好い、日に近い場所で充分に陰乾にしてから箱等に貯へて置くと、いつでも香氣のよい松茸を食べられます、食べる時にはよく洗ひ水に浸してもどし、その浸した水のまゝ湯煮してから用ひます

◆**枝豆**　實のついてゐない青々とした枝豆を、枝の處から切り取り、鍋に熱湯をわかし、その中へ浸して直に引上げて置きます、別に鹽と、明礬少々とを用意し、前の枝豆を樽の中へなるべく入れた鹽をから目にふりまき、同時に明礬少々をまぜ、枝を入れ鹽と明礬とをふりまくと言ふ風にして、全部入れ終つたら蓋をして輕く壓石をのせて置きます、いつ迄もまる取り立てのやうに青々とした色をして、おいしく食べられます

家庭重寶メモ

◇**ペン先で鍋瓶敷**　ペン先の惡くなつたものは貯へておき、先の小さい部分を中心にしてなるやうに針金で固く括り、次にはその間に先の小さい部分を挾み大きい部分と小さい部分を一つにしてはめ、又更にくゝり、次はまた此の通りに組み留めて、相當の廣さになつたら針金をよく裏面でとめておけばよろしうございます　針金はなるべく細いものを選び、ペン先も色分けして組合せれば尙更美しくなりませう

三行知識 栗の貯藏

栗はなるだけ粒の揃つたふくらみのあるのがよく、あまり大粒のものより少し小粒で丸々としてゐるのが旨味があつて美味しうございます。貯へます時は虫喰のない、無きずのものを選んで、庭の隅等に穴をほつてその中に砂を入れ栗を入れて上から土をかぶせ、そのまゝおきますとお正月までにはきれいに貯へられます

後藤又兵衛（153）

大島伯鶴 口演　中正美 畫

大兵と小兵

兩人は、得たりや應と四ッに引組み、

『えい!』

『應!』

と、氣合をかけて、押し合ひ捻ち合つたが前にも言つた如く、佐助は五尺あまりの小兵ではありましたが、生れ付いての大力！是は大力と言ふよりも、根から云つてりよう力があると云つた方。

一方、武士は、六尺餘の大兵で見るからに筋骨逞ましく、是は、鬼の如き剛力無双に思はれる、暫時の間。双方、渾身の力量を出してにらみ合つてゐるたが、却々、勝負の付きさうな樣子もない。

スルと佐助は、心の中で此奴思つたよりも力量あり、無理に組合つてゐるたのでは、結局、自分が負けさうに思つたので、一ッ、きりくを（させ）てやらうと斯う考へ故意と、出してゐた力量を一寸拔いた時に、くだんの武士は、

『おう!』

と、言ふ氣合諸共、ズルリ佐助を引寄せて、

『ヤッ』

と、言ふと、目よりも高く差し上げてしまつた。何の事はない。佐助は機械の鉛の手同然の姿。バタ／＼兩手を振つてゐる。

武士は、

『さア、どうぢや修業者！降參したか』

と、言ふと、佐助は、故意と兩手をバタ／＼やりながら

『アハヽ……。御か、降參するものか。貴樣こそ今の中に降參してしまへ……』

『ヤア此奴！新道されても未だ世迷言を申すか！降參致さぬ時は、石の上に叩き付けて踏み潰すぞッ……』

と、言ふ聲のある方を見ると、佐助は、傍の木の枝に腰を卸してニコ／＼笑ひながら何か食べてゐる、流石の武士も、佐助の身輕さには呆れ果て、

『ヤア、其のやうな所に居つたか？ヤイコレ、握飯など食して居らず早く降りてまゐれ……』

『まあ、待て！一寸腹が空いたから貴樣の腰にあつた握飯を御馳走になつてゐる。中には梅干が一ッ！あまり美味くないが是で我慢をして

『ナニ、俺の握飯を……』

武士が、氣が注いて腰の周邊を見ると、かねて用意して來た風呂敷包がない。いよ／＼悄れて、

『さて／＼、素早い奴だ！それは今日の兵糧である。それを喰はれては俺が困る……』

と、言ふと、佐助が、

『人の困ることなどかまつては居られん！イヤ御馳走さま』

と、どこまでも人を喰つてゐる……。

『面白い！一ッ叩きつけて呉れい……』

と、佐助は、斯う云つて掌上げられたまゝ、バチ／＼と手を叩いた流石の武士も悄れて……』

『さて／＼此奴は横着な奴だ！よし、後になつて後悔するナ』

と、言ふより早く、

『エイ、ヤッ！』

氣合諸共。パッと投げつけると斯は如何したこと？不思議にも佐助の姿は宙に消えてしまつた。

『ヤア、又しても姿を隱すとは卑怯な奴！出ろ。修業者……』

叫び乍ら、四邊を見廻した時に

『アッハヽ……此所だ、此所だ、決して、姿なんか隱さぬ一休み致したら又勝負をする……』

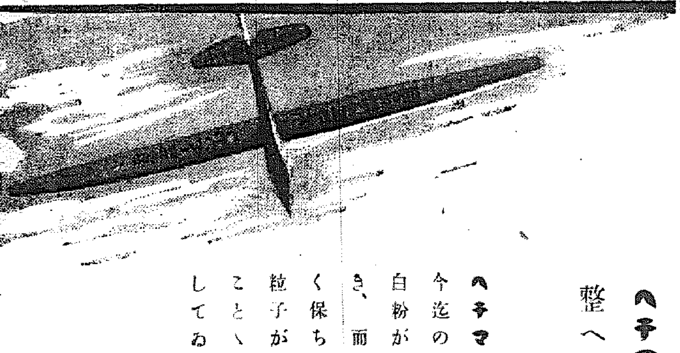

Hechima Cream

秋風と ともに

朝な夕な 大事な大事な あなたのお肌は ヘチマクリームで 整へて下さい

ヘチマクリームは今迄のどのクリームより白粉がムラなく綺麗につき、而も確かに倍はながく保ちます。……それは粒子がとびきりこまかいことゝ乳化の狀態が安定してゐるからです。

30セン　50セン　70セン

特殊強力乳化装置コロイド・ミル使用の超微粒子クリーム

ヘチマクリーム

發賣元 ヘチマコロン本舗 東京 天野源七商店

169CD•1

大阪五階 田中旗店　國旗 會旗 優勝旗

日本毛織旗布 バンテン手販賣 大阪五階 田中旗店

ハギレ 二等品卸　八絹モスリン銘仙紬ネル宇治 ヘイバー帯地雑貨の利口品は 行商や副業や露店出しに必ず儲る 大阪市東區安土町三丁目 合名會社 松田正商店 電話本町一四三六

日本小学校 一年生 山本太郎サン　グリコデ ツヨクナリナサイヨ　10.10

味は味へば味ふ程　三ツ矢ソース　美味加ふる良品

醫學博士 鮫島義雄　鮫島産婦人科　電本一六二八・京城本町三ノ一八

落ちない。荒れない。濁らない。　新發賣パピリオ口紅

日本一 富士わた 天使綿 天使綿綿

映画・演藝・音樂

愈よ明晩から 新義座公演 本紙愛讀者は優待

秋宵千金

藝術の秋に一入味はひ深い人形芝居文樂新義座一行は昨十三日入城、いよ〳〵明十五日から十八日まで四日間京城府民館に公演する(毎夕五時)演し物は毎夜替はるが初日は

初日の番組

(1)御祝儀壽の入船 竹本八重太夫、野澤花道
(2)娘音八丈鈴ヶ森の段、竹本津磨太夫、野澤勝芳
(3)御所櫻堀川夜討辨慶上使の段、竹本叶美太夫、野澤勝之介
(4)秋 新義座理案、惑想曲、歌詞は藤花作々自然と人生々より 響竹つばめ太夫、三味線野澤猿糸 竹澤團次郎、野澤勝芳
(5)小野伯兵衛紙屋内の段 竹本南部太夫、野澤勝平
(6)絵本太功記尼ヶ崎の段 響竹つばめ太夫、野澤猿糸
(7)増補忠臣蔵本蔵下屋敷の段
「掛合」 闇の方 越名太夫 本石衛門實は 小杉太夫 竹森喜多八 津磨太夫 細七實は 叶美太夫 千崎彌五郎 園二郎 碓森兵内 三味線

右のうち新作「秋」は四日間毎夜演されるが、これは地元大阪で第二回公演の際發表したもので、京都、神戸、東京等で知識階級から絶大な好評を博してゐる

乙女文樂参加

今回一座に加はつてゐる乙女文樂は生れてから既に七年になり桐竹門造氏の指導の下に現在十四人あり立派な人形使ひとなつてゐる、人形の大きさは二尺二寸で三人使ひの人形とさしたる違ひはなく竹ほみな同じものを使つてゐる

愛讀者優待料金

本紙愛讀者には十四日夕刊または十五日朝刊と共にお屆けすることになつてゐますが、會員券御持參に本紙愛讀者優待料金は
◇階下全部及び二階正面前部二圓＝愛讀者優待一圓
◇二階後部二圓＝愛讀者優待一圓五十錢
◇三階全部一圓二十錢＝愛讀者優待八十錢

新映画の紹介 刺青奇偶(いれずみちやうはん)

主演 片岡千惠藏 千早晶子

江戸を喰りやくざの足を洗つた手取の半太郎と、船着場の水の中から救ひ上げたお仲といふ酌婦、この裏街道をゆく二人の眞心の戀を物語る長谷川伸の名作の映畫化、無聲時代好評を博したが、これはトーキーである、主演は同じく片岡千惠藏、相手役のお仲は高津慶子に代つて千早晶子、監督は新人衣笠十四三、十四日から松狂兒の「昇給酒合戰」と共に京城喜樂館に封切

マヅルカ フオルスト作品 映畫おぼえがき

疾驅する自動車に追ひかぶさつて來る街の風景、疾驅、疾驅、カメラは驛に入つてゆく、そしてプラツトフオームへ――間もなくカメラは一歩さがつてオーヴアを着た中年の婦人の後につゞく、婦人は列車に乘る、カメラは窓に沿つて平行に婦人を追ふ、空いた席を見つけて、荷物を置いて、窓からこちらを向いてにつこり笑つて「あさつてまでさやうなら」――と、カメラは列車の中の婦人の位置に代つて、向ふに來た少女を見下ろしてゐる、母と子の別れだつたのだ、私たちは、こゝで、いままでこの少女の位置にあつて、この物語に入つて來たことを知り、驚き、輕い背負投げを喰つたことがいまいましくなる、小説でも、芝居でも、もちろん映畫でも、物語の糸口をほぐす「出」は大切な役割をつとめてゐる、それは、その小説なり、芝居なり、映畫なりに對する期待への、作者の最初の答へであるからだ、「マヅルカ」の出において、演出者ウイリイ・フオルストは、母と子の別れの夢を見せるだけでも、これだけの夢を演ずる、しかもこれは、小説にも許されず、芝居にも許されず、たゞ映畫にだけ可能な演出方式なのである

驛にはじまつたこの映畫は、續いて贈り主の不明な二枚の音樂會への招待切符を中心に、この少女をねらふ女たらしの音樂家を登場させ、その毒牙が迫つた勝利に笑はうといふ刹那、主人公ボーラ・ネグリの手に握つたピストルが轟然音樂家を殪す、

役人、法廷、犯行の動機について一言も口を開かない被告――だが、そのとき法廷に持ち出された被告のトランクが開けられやうとするや、被告は自白を宣言する、公開禁止――私たちはこの法廷の場面の息もつかせぬ迫眞力のために、裁判長の公開禁止――の宣告は自分たちまで受けたやうに思ひ込む、しかし私たちは名人フオルストの氣のきいた手引きによつて、被告ボーラ・ネグリの身の上話を聞くことが出來る、こゝから物語は十八年前にさかのぼるのである

そしてボーラ・ネグリの身の上話が畏つて來たのは、いつもの場合のやうに法廷ではない、それはボーラ・ネグリがさがしあぐんでゐるわが子との、それと打明けられない再會の場面である。しかも、この場面に聞えて來る少女の呼び聲には、私たちはどこかで聞き覺えがある、そのはず、私たちは、その少女が呼んでゐる時刻のその場面は、すでにこの映畫のはじめの部分で聞いてゐるのである、フオルストは、全く意想外なところで、しかも、トーキー的手法によつて、この映畫の前後を結びつけ、「マヅルカ」全篇の謎――その少女はボーラ・ネグリの實子だつた――を解いて見せるのである

「マヅルカ」の物語の表現形式は全く映畫的である、小説でもない、芝居でもない、ウイリイ・フオルストの手腕役者とでもいひたい名人的演出は「未完成交響樂」におけるごとく「たそがれの維納」におけるごとく、こゝに嫋かに、派手やかに漲つてゐる、全體の組立はもとより、私たちはその一部分の、どこにも、心にくきまでの、フオルストの映畫的才腕を見出すのである

蟲も殺さぬげに落つき拂つた瀟洒た「獵眼」のフオルスト、その眼から、その腕から、その指先から、かくも花やかなフイルム細工を組立てゝ見せるフオルスト――ある評論家は、彼に對して「孔雀の羽の飾り取りを開きにはして與へ……い人生の皿にふれよ」といふ、しかし、フオルストはこの忠告に對してこんなに答へるかも知れない――君、貴婦人のハンドバックのなかには何が入つてゐるかネ――(とーらん太)

間奏樂

★乘れぬ馬

高田プロ牛原虛彦監督『兄の誕生日』はスリリングな競馬場をバックとしたもので漸く製作も終了したので盟主高田稔『久し振りで馬に乘つて見たいな』と云へば、通りかゝつた横尾泥海男ハツシとばかり手を打つて『君に是非ギヨして貰ひ度い馬が居るよ』『それは有難度いそれは重馬かね、それとも競馬の上り馬かね』に『いや實は夕べ飲み過ぎて殘りの勘定を取りにそこまで來てゐるその馬だよ』

昇段大手合戰譜 (2)

日本棋院

互先 初段 松林茂比古
先番 初段 坪内政寛

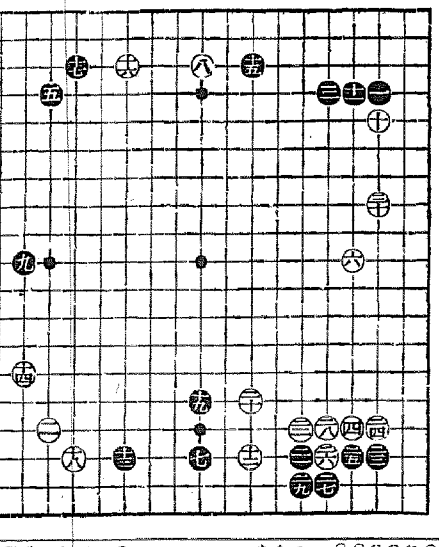

(一分以内は切捨)

○十八	よ十七 13	●十九	ぬ十五
○二十	ち十五	●二十一	へ十七 10
○二十二	へ十六 7	●二十三	は十七 34
○二十四	は十六 2	●二十五	に十七
○二十六	ほ十七	●二十七	ほ十八
○二十八	ほ十六	●二十九	へ十八
○三十	は八 4		

所要時間 白 一・一三 黒 一・五一 (黒運到廿四分加算)
(制限時間各八時間)

對局者の言葉

(白)十八で『を十六』に臨み参考圖(甲)のやうな挑移を運ぶのも一考しましたが――

(黒)二十一は二三と連絡した趣向なのですが、二四にツケて見るものでしたか

(白)黒二十一の打込みは意外でした、二三以下は先づこんなものでせうが、二六は單に二八にツイでゐるものかも知れません

(白)三十は後の『ろ五』の下りを含んで好點かと思ひましたが――

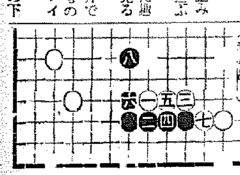

(参考圖甲)

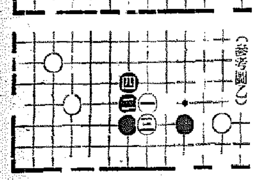

(参考圖乙)

評解 五段 篠原正美

○白十八のコスミは此位のものであらう

對局者のいふ「を十六」は、参考圖(甲)となれば相當ではあらうが黒としては(乙)の構圖を擇んで戰ふ事にならうから、白の無理趣向に歸するのではあるまいか

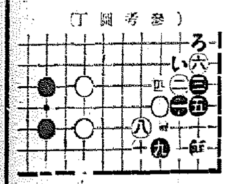

(参考圖丁)

○黒二十一乃至二十九の應接は、相互に得失なき別れであらうが、二一で二四にツケて見るのも強ち無力とはいへない

参考圖(丙)となれば、黒の成功であらうし(丁)となつても同圖「い」の切り「ろ」のハサミツケ等を殘してゐる點に白の不安がある

○白二十二とツケた以上、黒二十九までは必至の應接と見られるが、此の結果は對等の分れといへやう

此の白三十で「に十八」のトビも黒「へ十五」とトビ出され、却つて白は收拾に惱まされるであらう

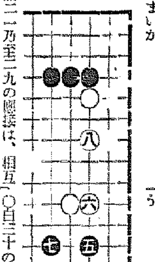

(参考圖丙)

○白三十の小ゲイマが「ろ五」の下りを見ての有力著點である事に異論はない

洋畫興行成績十傑

最近のモーション・ピクチュア・ヘラルド誌が選んだ本年度米國上半期に於ける最も興行成績を擧げたベスト・テンは左の如し

1「巨星ジーグフエルド」2 RKO「艦隊を追つて」3メトロ「ローズ・マリイ」4ユナイト「流線型 時代」5コロムビア「オペラ・ハツト」6ワーナー「海賊ブラツド」7ユ社「愛と光」8ユ社「シヨウ・ボート」9ワーナー「化學者への道」10パラマウント「花嫁の感情」

映畫檢閲日報 (11)

松竹・少年航空兵▲大都・乳姉妹▲藝術映畫社・朝鮮金剛山▲同・朝鮮の旅

サーカスは廿四日から

昨報紹介、英國ベルハームストン・サーカスの京城興行は二十一日からとあつたが、同サーカス團の荷物搬送の關係から來る二十四日からに變更された、一行の用談、動物等は貨車十六輛を要する大仕掛なものである

南畫展

十五日から商工で

朝鮮南畫院の第十九回南畫展が十五日から十八日まで京城商工會議所で開催する、今回は同校美術部の洋畫展と南山書道會展と併設して盛大なものである

磯部氏作品展

桃泉磯部百三氏の和歌及び謡曲の雅作展覽會を新設サーヴイス・ステーション三階サロンで十五日から十七日まで三日間開催する

蠅取り懸賞當籤者

咸興龍山署衛生係で行つた蠅取り懸賞は十二日正午各新聞記者立會抽籤の結果入賞者は左の通り

一等(家庭救急セット)新水町二〇三孫順伊
二等(ハイチヨウ)清華町三ノ一二四李春山▲三等(吸入器)京町五五七高春子、桃花町二ノ三三姜志通▲四等(自働手洗器)玉水町三九三吳順伊他四名▲五等(ミケゾール消毒液)瀬江通河北上習惠子、習光町九六李興國他十三名

愛婦幼稚園改稱

愛國婦人會京城幼稚園は今度々愛國婦人會朝鮮本部幼稚園々と名稱を變更した

御婚禮衣裳陳列會
十六日より十九日迄・五階ギャラリー
御招待日……十五日
振袖、留袖、訪問着 繪羽羽織、丸帯等優美高尚なるものを取揃へて……
御婚禮調度品陳列……四階
禮裝用品陳列……三階
佳き日の御装ひは 三越の美容室で・二階
御好評に付き 照明文化展は十七日迄延期仕候 (四階ホール)
京城 三越

りん病 ばい毒
有田音松氏製劑
有田ドラッグ

P.I.P.
毛布の蟲害
P・I・P・加工はそれを防ぎます 良い毛布程虫がつきやすいから この加工が必要です 加工品には「P・I・P・加工證」を縫付けて販賣してゐます
よい毛布はP・I・P・を施す
毛製品にはP・I・P・(防虫)加工

音声薬 美音錠
主効 調聲と咽喉保護に聲樂家の必携薬 聲量を豐富にし音聲を美化す
定價二十錢・五十錢・壹圓

CONDOR
ラヂオの王者
コンドル
360號(四球式受信機) ¥ 30.00
田邊商店
本店 東京市神田區小川町二ノ五・電話神田(2)1336、3009
支店 大阪市浪花區元町一ノ七四〇・電 戎 2825 (市電惠橋電停前)
(御報次第カタログ進呈)
T.H.S.

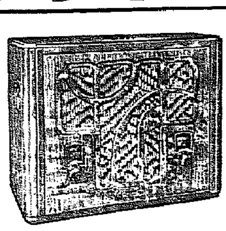

山葉ピアノ オルガン
ビクター蓄音器
山口樂器店

辨當と喫茶 內金剛 普德窟食堂

●午後三時の倦怠……ノーシン活用の時●

朝鮮元祖 萬黒焼所 蝮粉末 小松商會 京城府古市町十四番地ニ六 電話本局(2)四五〇八 振替口座京城七一〇八番

京城劇場 十二日より毎夜六時開演 絢爛の東京少女歌劇團公演 帝都花形女優數十名出演

寫眞 ワタナベ 本町一

高杉醬油醸造場 仁川 フンドーダカのまごころ 聲價愈々高し

運送 市内 市外 運搬 所有トラック拾武台 朝鮮製氷株式會社運送部

中西テント

朝日座 十月一日より毎夕五時 女五九郎劇

團成社 十日封切(六日間)特別興行 マヅルカ 無軌道行進曲 小唄礫

京龍館 紅屋蝙蝠 幽靈が死んだら

中央館 宮本武藏 春化粧八人娘 九番目の客

喜樂館 日活 十月十四日十月二十日七日間 ロビンフツト キヤメラマン冒險 昇給酒合戰 刺青奇偶

松竹座 彌太郎笠大會 森林の勇者 おばけ退治

明治座 松竹キネマ 四十八人目 朝日世界ニユースNo141 少年航空兵

浪花館 十三日より十五日まで 嘆ぐ白鳥 モルガン 邪神島

内科小兒科 山田醫院 特ニ呼吸病・胃腸病 レントゲン科・紫外線 京城本町二丁目四五 電本二八八〇番

若草映画劇場 十月九日封切十五日迄・連夜三回入替なし
1東日・大毎ニユース 11,30 3,00 6,40
2母なればこそ 11,50 3,20 7,00
3戦ひの前夜 1,05 4,40 8,20

輸出補償 會社設立の形式で 巧に對支借款締結
明に日本政府の裏を掻く
英紙の所論は何を語る？

【ロンドン十三日同盟】イギリス政府は支那幣制改革の前提として國民政府に對する借款を提唱、リースロス特使を極東に派遣して借款成立に極力斡旋してゐたが日本政府が國際借款は支那の國際共管を誘致するとの立場から斷乎反對を表明した爲め、獨自の立場から支那に對する貿易促進を企圖しエキスポート・クレヂット・ギャランテイ・デパートメントを通じてロンドン駐箚國民政府代表者との間に今回輸出補償協定を締結した、同デパートメントは半官的補償會社に過ぎないが、過般保險政府との間に一千萬磅に依るクレヂット協定を締結した事實があり背後にイギリス政府の政策と保障とが儼然存在することは蔽ひ難い

蓋しリースロス特使は國際借款に失敗し七月歸國以來一ヶ月支那代表との間に數次に亘り折衝を遂げた結果、輸出補償の形式に依りイギリス政府が事實上數百萬磅に及ぶ借款を國民政府と締結するに決定したもので、斯くして北支那及長江一部に於ける商權を確保すると共に支那に於ける政治的勢力を保全する處置に出たものと解される勿論イギリス政府は國際借款案の代案として輸出補償案を締結したに過ぎないが、特に日支間刻下の情勢に刺戟されたものではないかと見られる

デリー・ヘラルド紙は十三日の紙上において補償協定成立の事情を素破抜いた上協定の政治的意義を論難次の如く述べてゐるのは注目されてゐる

エキスポート・クレヂット・ギヤランテー・デパートメントはロンドン駐在支那代表との間に數百萬磅に及ぶ借款を締結した細目は近く公表されるが協定の結果恐らく國際的に重大な波紋を惹起しよう、借款案の成立までに折衝數ヶ月に亘つたが結局借款案の纏つたのは主としてリースロス特使の斡旋の賜物である借款案の成立に依つて支那に於けるイギリスの地位は強められるに至ると共に日本に對する重大警告となら、イギリス政府は從來日本に對し親善的態度にも拘らず同時に支那に對し將來も無關心でないことは今回の借款に依つて闡明出來よう、更に借款案の實施と共にイギリス産業界に對し支那からの注文は著しく増大し輸出貿易は有益な刺戟を受けよう

日佛白三國にも 國際借款を折衝
英國の引入れ交渉說

【ロンドン十三日同盟】イギリス政府の輸出補償協定により南京政府は事實上數百萬ポンドのクレヂットを設定するに決定したが、他方支那に對する國際借款案締結の希望を捨てず、日佛白三國政府とその目的のもとに折衝を重ねてゐる、聞するにイギリス政府當局は右交渉は既に纏つたと稱してゐるが、リースロス特使が支那に乘込んだ當時からの懸案だけに依然國際投資團との間に連絡折衝を續けてゐるのではないかと見られてゐる、尤も借款金額はかなり巨額に上るため種々臆測あり、ロイテル通信の如き借款は未だ何等明確に決定してゐないと報道してをり他方借款案の詳細も判明しないが伴予とされるところは次の通り

一、總額二千萬ポンド

一、投資方法 一般交渉は豫定に進捗しをり今週末乃至來月初めには借款案の內容が發表されるとの觀測さへ傳へられてゐる、從つて信用設定方法によらず國民政府は國際市場において起債し日英佛白各國が特に引受ける

一、調達 國民政府は右資金を以て國內の經濟的開發を企圖する

英國が上海に 通商代表を
新に設置？

【ロンドン十三日同盟】イギリス政府は南京政府との間に輸出補償協定を締結すると共に近く上海に通商代表を任命するものと見られてゐる、保守黨議員パドリック氏は議員を辭任右代表に任命されると傳へられるが未だ確報はない

東拓の無水酒精 案外早く實現か
特許權買收の假契約も成立

新義州に於ける無水酒精製造問題は東拓を中心として朝鮮のみ切離し新設、ショーラー法の新會社を先行して五百萬圓程度の新會社が經營せられる事に內定してゐる模樣であるが之に就て佐方東拓理事は語る

ショーラー法の特許權はすでに假契約は出來てゐるが未だ正式には決定してゐない、買收價格は四百萬圓と云はれてゐるが實際はそれより少し下つてゐるはずである、內地では馬鈴薯を原料として農村振興運動と並行さしてゆくとの案もあるが、朝鮮では一貫當り十錢もするのでこれを原料としては甚だ高價なものになるのでアルコール化することには適しない、尤も北鮮の高地帶で大規模生産をやれば原料は安くなるだらうがいづれにしても馬鈴薯では一ガロン七十錢以上で、ショーラー法によれば四十錢台で出來るのでショーラー法が採算的に良いと云はねばなるまい、朝鮮馬鈴薯は食料品として非常な重要であるのでこれを原料とすることは本府の方でも不贊成のやうであつた、朝鮮でショーラー法で事業を起すのは特許權が正式に買收された後でなければ何とも云へないが案外近いうちに事業を開始することになるかも知れぬ

國司日産常務
北鮮を視察

日産常務國司浩助氏は元總督府釜山水産試驗場長現日産鐵有試驗場長長友寬氏を帶同十四日朝入城總督府並に關係各方面に挨拶を爲した上午後三時五十分發列車で元山に出發約一週間の豫定で北鮮の水産事業の實地視察を爲し廿日入城同日より開催される産業調査會に出席することとなつた、日食、朝油を足場に北鮮の水産業制覇を目指して居る日産常務の今回の北鮮視察は關係方面に俞注目されてゐる

米倉取締役增員
倉原支配人が昇任

米倉會社では業務の擴張に伴ひ來る三十一日の定期株主總會に於て取締役一名增員する事になつたが右は現同社支配人倉原新氏が米倉創業以來の功勞者である關係上取締役に選任される模樣である、又東拓代表の監査役田淵氏退職後代つて坂田氏が東拓理事となつた關係上米倉も坂田理事が監査役となる模樣である

鮮白不賣運動 遂に完全に分裂
中堅有志幹部に自決を迫る

大阪の袋入白米不賣は穀物組合聯合會の有志のみに及び大阪米穀會員の總意にあらずして一部幹部の策動が大勢をリードしたものと推測され本月一日より不賣決議實行に當つても、大阪米穀會の會員中には反對意向を有するものがあつたが、果然中堅級の有志會員約六十名は五日右幹部の決議を行ひ實行委員十七名を選び田中會長井野副會長に右決議の實行を迫つたため、白米不賣實行が愈よ困難となつたのは云ふまでもなく米穀會そのものが分裂の破目に陷つた、米穀會の分裂は大阪穀物商同業組合、正米聯盟にも波及するものと見られ鮮白不賣を機として大阪の米穀團體諸聯盟は分裂瓦解の危機に遭遇することとなつたが、白米不賣の決議は益々有名無實化するものと見られてゐる

何んと卅一倍半
全羅鑛業株の申込數

全羅鑛業增資新株公募は十三日一日を以つて締切つたが鮮內のみで十五萬八千六百四十株、鮮內公募株五千株に對し三十一倍半に達した、取扱ひ店別申込みは左の如くである

大原	一六、三二〇枚
山本	二一、一一〇枚
北村	二六、七三〇枚
新田	四一、五四〇枚
小林	四、二二〇枚
山一	二三、八七〇枚
一銀	五、一六〇枚
鮮銀	四、二五〇枚
殖銀	七、〇六〇枚

商銀吉州支店
十三日開業

商業銀行吉州支店は十三日朴頭取臨席の下に盛大に開業したが、新支店長及び支配人は左の如く同日付任命された

吉州支店支配人 檢査役 松尾辰治
同支店支配人代理 羅南行員 金浩埰

○桑野健治商店
仁川府海岸町三丁目
朝鮮取引所米穀部取引
電話長三九番・六三九番

京城商工組聯
幹部會開催

新たに組織されたる京城商工組合聯合會では十三日午後二時より聯組後初めての幹部會を開き種々今後の對策について協議したが差當り目前に迫つてゐる歳末賣出しについては組合聯合會々員一致の下に大いに新生の意氣を發揮することとなつた。即ち從來の歳末大賣出は各個人々々の計畫に基く散漫的な無統制な方法によつて來たが今回は組合聯合會が主體となつて指導的立場に立ち、大いにこの賣出に力瘤を入れることになつた譯である

土木協會首腦に 總監が激勵の辭
"更生の實を擧げよ"

大野政務總監より招致を受けた京城土木建築業協會の會長伊達四雄氏、理事谷助市、同森武彥の三氏副會長都築鎭、鈴木健次郎等十一名は十四日午前十一時本府を訪ね大野總監に會見したが、席上同總監は土木建築業協會の更生問題は傍今回總監より十分にその意を受けてゐたもので土木建築業の重要性に鑑みるも今回の誕生はこの上なく喜ばしい事である、總督府としては出來得るだけ援助してゆく考で居るから諸君も亦定款の規定に從つて完全にその機能を發揮していたゞきたいと述べて一同を感激させた、伊達會長は折角總監の期待に背かざるやう努力したいと語つてゐた

商工組合聯合會 加盟組合と代表
會員八千八百餘に達す（下）

▲京城旅館組合 臨安重都（四八）▲龍山旅館組合 內田繁松（六）▲京城下宿業組合 渭渓小七郎（一六一）▲京城鍾路鮮人飲食店組合 李弘周（一九〇）▲京城藥品組合 張允永（二七〇）▲京城木炭商組合 松坂直三郎（八）▲花園町公設市場販賣人組合 野田金次郎（一四）▲龍山公設市場販賣人組合 金丸柱（一三）▲南大門公設市場組合 戸祭一次（一〇六）▲京城再生醫業組合 板倉光秀（一二）▲京城古物商組合 關根金作（一二五）▲京城樂器組合 淺野亞之助、宮本吉次、岩田千春（七九〇）▲京城材木商組合 中島嘉治（六〇）▲京畿道種畜木炭販賣組合 山本十二（一四）▲京城質屋組合 伊藤滿作衛門（七九）▲龍山商工繁榮會 榮木逸五郎（一〇）▲龍山商工繁榮會 西瀨五郎（一二五）▲本町一丁目繁榮會 後藤要作（六四）▲本町一丁目西部繁榮會 堀內淳輔、進藤太郎（三五）▲本町二丁目繁榮會 北村藤之助（八六）▲本町三丁目繁榮會 橋詰正太郎（八六）▲本町四丁目繁榮會 植田仲市郎（一七〇）▲本町五丁目繁榮會 岩本武治（七〇）▲南大門通三、四丁目繁榮會 後沼留之亟（三五）▲明治町商業會 舘澤友七（五〇）▲黃金町繁榮會 黑澤文三（四三）▲京城石炭商組合 坪田直三郎（一一〇）▲京城飲食料品仕入聯合會 向井吉次（一一〇）▲商工組合 樂本正隆（一一〇）▲京城菓子商組合 坂井文治（一一〇）▲龍山商工組合 三浦儀八（七）▲京城活魚商組合 山本源、永井市太郎（一六）▲京城朝鮮酒釀造組合 韋京燮（五五）▲龍山料理屋組合 劉彥中、犬走勝市（一〇）▲京仁綿布商組合 高井兵三郎、宮林泰司（一〇）▲京畿道醸造業者組合 李圭元外二名（二二）▲京城典當鋪組合 吳延煥（一五〇）▲京城自轉車商工組合 北村文吾、李相成、堤岩雄（一七〇）▲株式會社朝鮮取引所證券取引員組合 劉山義氏（二四）▲京城西洋料理業組合 水波守一（四三）▲京城水産仲買組合 松本繁藏（六六）▲京城酒販賣組合 川瀨武四郎（二六）▲京城鐵工組合 田川銀治郎外四名（九六）▲京城與成組合 洪在燦（七一）▲朝鮮漁獵業組合 趙鋼國（一七〇）▲東大門市場穀物商組合 金霞昌（一〇）▲朝鮮ラヂオ商工組合 入船直三郎、井科敬次郎、西元宏（七〇）▲京城自動車協會 都築康二（二四）▲京城荷主協會 戸田西次郎（一〇〇）▲京畿道自動車協會 土井一義（一五〇）▲京城御商聯盟會 宮林泰司外十四名（一七五）▲京城蒲鉾商組合 小貫一識、安藤眞啟（三五）▲朝鮮內外煉瓦配給業組合 關日實生（二〇）▲京城醫料理化器械商組合 蓮田慶（一二三）

在庫米の値下り
米穀金融上憂慮さる

內地の豐作豫想から端境米價は六七月に比し暴落した結果、鮮內の米穀商、米倉庫における期末高見越の思惑手持米はこの影響を受けて大きい値下りを喫し、この値下りは新穀期を前にして米穀金融上成行を憂慮されてゐる

即ち鮮內の大凶作見越しから大農筋及び米商筋では期末の高値豫想に買惜み此種の手持米が農倉米倉を通じて大體三十萬石乃至四十萬石と推定される、然るに是等は高値期待が裏切られ四圓內外の値下りを受けた譯で米倉關係のものは米商、大農筋丈にさのみ問題はないとするも農倉關係では、この値下りは手痛い打擊を見込まれる

農林局では今夏の高値等に於いて一般の買惜みを憂慮してゐたが、この値下りに際會してその圓滑な

朝取證券引取買 ㊗ 京城證券
京城府南大門通二丁目
代表電話本局五一〇〇番

株式（十四日）

朝取短期

銘柄	寄付	大引	高値	安値
取新 前・後	[illegible]	[illegible]	[illegible]	[illegible]
同新 前・後	[illegible]	[illegible]	[illegible]	[illegible]
大新 前・後	[illegible]	[illegible]	[illegible]	[illegible]
新東 前・後	[illegible]	[illegible]	[illegible]	[illegible]
日産 前・後	[illegible]	[illegible]	[illegible]	[illegible]
東新 前・後	[illegible]	[illegible]	[illegible]	[illegible]
鐘新 前・後	[illegible]	[illegible]	[illegible]	[illegible]
日魯 前・後	[illegible]	[illegible]	[illegible]	[illegible]
同新 前・後	[illegible]	[illegible]	[illegible]	[illegible]
瓦新 前・後	[illegible]	[illegible]	[illegible]	[illegible]
日鐵 前・後	[illegible]	[illegible]	[illegible]	[illegible]
朝石 前・後	[illegible]	[illegible]	[illegible]	[illegible]
北鉱 前・後	[illegible]	[illegible]	[illegible]	[illegible]

朝取限定と日歩

銘柄	限定	日歩	代引
取	[illegible]	[illegible]	[illegible]
同新	[illegible]	[illegible]	[illegible]
大新	[illegible]	[illegible]	[illegible]
新東	[illegible]	[illegible]	[illegible]
鐘新	[illegible]	[illegible]	[illegible]
日産	[illegible]	[illegible]	[illegible]
日魯	[illegible]	[illegible]	[illegible]
安取	[illegible]	[illegible]	[illegible]

大株長期 / 大株短期 / 大株短期喰合 / 東京長期 / 東京短期 / 東京短期喰合 / 東京現株

[illegible]

期米（十四日）

朝取仁川 / 東京期米 / 大阪期米 / 大阪期米喰合 / 各地期米 / 大阪綿糸 / 横濱生絲 / 大阪棉花 / 大阪人絹 / 東京人絹 / 福井人絹 / 大阪砂糖

[illegible]

外電（十四日）

倫敦金塊 [illegible]　米棉 [illegible]　印棉 [illegible]　スチール株 [illegible]　ナアゴンダ株 [illegible]　米國房替 [illegible]　英米爲替 [illegible]

金融（十四日）

東京コール　無條件 〇七〇〇　翌日物 〇七〇〇　普通 〇七五〇

鮮銀帳尻（十三日）　發行高 [illegible]　正貨準備 [illegible]　保證準備 [illegible]

株式 戰意なく 冴えず

前場　前日焦付商狀を呈したるあと今朝はセメント株商化電工と一部を除く外は全般的に氣配は呆けてをり政局の動きも荷任安定の見透しはつかず支那に於ては英支借款の成立が傳へられるなどで人氣は全く冴えず新東一三七圓二と四安新鐘一七九圓七と六安と氣崩れ日産八三圓三と二安新新二三六圓丁と持合つて寄附あと新東は大阪の七圓台割れを入れたるも見送られて極度の閑散場面を呈し新鐘は一八〇圓關門の爭奪にて鐘新六一圓九日産新一二九圓八とあり結局新東一三七圓一と一安新鐘一八〇圓三から七九圓五日産八二圓一、朝新三六圓一と前場引

後場　前場不味のあと後場は新東一三七圓丁新鐘一八〇圓八日産八三圓一朝新三六圓丁日産新二九圓六と寄附あと新鐘は八圓六と二圓二方奔落し新東も六圓台に氣崩れた

逆張りの流行

英國の對支借款成立は日支交渉の前途に暗影を投ずるものではないかとの觀測もあり一方北支に於ける英佛の策動は相當深刻に行けれてゐるとの說もあつてこの方面でも目先好材料の期待が出來ない有樣となつたので新東も依然低迷から一歩も出られない始末である殊に前日來雜株も呆けてゐるので整理安必至の氣分となつてゐる日支問題行政機構改革をめぐる軍部と首相との對立などが傳へられてゐる以上買方は手が出せないのであるから止むを得ない雜株は材料含みの物が高いのであるから跛行はこの所取らないのである

上に行く何物もない逆張り流行の時代であるこの取引所株不振が何時まで續くかは要するに政局の動きや增稅內容の發表などと結びついてゐるものであるからこの見透しがつかない以上戻り賣一貫で進む外あるまいと思ふ新東の不振は直ちに朝新にも響いてゐるので朝鮮好調にもかゝはらず三六圓台に釘付けになつてゐるのは止むを得ないし最近は腰ぐ物が續出してゐるから一段と頭が重いやうだ

穩落

北支安定、北支經濟開發とか騷いでゐる間に英國の對支借款成立▲スターリングブロックを着々として擴大さしてゆくところに英國流の狡猾さがある▲鮮米を庇めやうとしたのが內輪喧嘩の種▲嘗ての鮮米運賃交渉では華々しく奮闘してゐた大阪米穀會も分裂するとは身から出た錆とはいへお氣の毒な話▲流石から手を引くのに今更鮮銀の保證準備の擴大でもあるまいが日銀の保證準備は十億とほゞ發行額に接近してゐるからこの際一億五千萬や二億にしてもよいはず▲朝鮮自體でも平均二億の發行を行ふ時が來るだらう

▲鮮銀對外爲替建値（十四日）
紐育 廿八弗八分の五
倫敦 一志二片丁
上海 一〇五圓

旭コルクの 永登浦工場
年末に落成

旭コルク會社は會社創設以來工場敷地を物色中であつたが愈々永登浦鐘紡工場隣接地一千五百坪を買收、直ちに工場建設に着手したが年末に落成、來春早々操業を開始の豫定、能力は日産コルク板一千枚である

東亞證券 現物部 短期部
京城府明治町二丁目 電話本局
十月十四日仲値午後調
銘柄 昨日 本日
東滿パルプ / 亞麻紡 / 朝鮮製錬 / 人造羊毛 / ドレツヂ / 帝麻新 / ディーゼル / ラヂユーム / 特殊鋼 / 川崎造 / 日産新 / 京城電 / 日滿アルミ / 浦賀二新 / 塩水 / 日魯新
[illegible]

洋灰株强調

雜株は一服とあつてみな呆けてゐるが循環買氣は潜在してゐるので今朝はセメント株がよく買はれてゐる何れも高利廻りにあるので採算的に見ても買進まれたもので五〇錢から一圓高で淺野も高値は二六圓七八があつた程である業界も漸次安定に向つてゐるから投資株として注目されたものである需要の增加趨勢は顯著であり消化は新潟共に一圓高の親六一圓丁新は四五圓八日本電工も二圓方急騰してゐた一圓五七であつた增配說なども傳へられてゐたが眞偽は保證の限りでない兎も角雜株は材料含みのものは一巡買はれて了つたから警戒分が强い點を見逃がしてはならぬ

大原現物店 今日ノ動キ 午後二時調
窯業セメント / 小野田新 / 同セメント / 秩父セメント / 磐城セメント / 同新 / 日本セメント / 同新 / 大分セメント / 豐國セメント / 淺野セメント / 同新 / 同二新 / 電氣化學 / 同新 / 大島製鋼
[illegible]

放射線

▲支那は又英支借款の成立で變な事になりさうだと市場人の警戒はなかなか强い▲この所新東は全く買の手が出ない▲新鐘は八〇圓の大關門中心の往來であるが山一を筆頭とする買方はまだく腰を入れてゐるからこの邊で揉むのは更によい▲産金株も循環的によく買はれたのでこの邊で整理がないとおさまらぬ材料含みを買はれたのであるから採算無視で投機化した所は呆けて來るのは止むを得ない▲併し取引所株のみでなく一般に警戒人氣が非常に强いこの警戒人氣の裏にあるものを注視しなければならぬのだ▲産金株も依然堅調であるが全般的に呆けてゐるのでこの作用を受けてゐるが金高を受けてみるからまた買はれる時が來るとみてゐる▲全羅鑛業は二三圓五八と一寸呆けてゐるが株價工作のためらしいとみてゐる鑛業關係者が買ひたいと云つてゐる株だから惡くない事は勿論だ▲東亞土木が立直り顯著となつて一七圓五六まで買はれてゐるが人氣が雜鮮株に移行しつゝあるから二〇圓位まで買はれそうな形勢である▲明十五日は京城神社の例格大祭に當り奉祝のため朝取證券部は臨休

實物前場

大同産業六圓丁大日本紡新三五圓メヒューム鋼管一〇圓丁電化新四六圓丁浦賀二新三八圓二製鐵二一圓三人絹新一六五東亞土木一七圓二、三四品川造船二一圓丁日滿アルミ新二九圓五大島製鋼三一圓七全羅鑛業新二三圓六（出來高四四〇）

東京國債浮動

米貨債の課稅等發表待ちの人氣となつて双方とも見送り狀態に推移し六分半變らず五分半二十錢安と小浮動に終つて內地債も全く焦付化し四分利債は反動に五錢方小弛んだ

大阪國債市況

▲甲五分 [illegible]

波に乘る産金株 産金高增大の 三菱鑛業の前途

三菱鑛業は産金會社としてよりも石炭その他の鑛山會社として有力であると云ふのも當社の利益の內石炭が最も大きな部分を占めてゐるからであるが併し最近はゴールド・ラッシュの波に乘つて金生産にも少なからぬ力瘤を入れ昨年度の如き二噸半に上り今年度は恐らく三噸位にはなるであらうと推測される程でいまだ日鑛には比較すべくもないとしてもこの方面の收益も漸增しつゝあり業績全體にたいて占むる比重は輕視すべからぬものとなつてゐる 從つて今後金相場が昂騰を豫想されるとすれば當社の産金增大の努力は益々强化されて業績もこの方面から益々向上を見込まれることゝなるであらうその上銅も周知の如く世界的に値上りを示しつゝあり硫化鐵、亞鉛、銅、鉛等々の市價も概して强調を呈し然も生産高は急激な增加を來しつゝあるからこれも亦業績に貢獻する處は尠くない尤も現行配一割二分は當分据置の外なしと思はれるが併し前期決算を見ても益率は一割四分に達してゐるから伺ほ八百九十萬圓の利益をあげ今後增稅による支出の增加ありとするも配當の點には殆んど懸念する必要もない譯でこの點が株價に反映既に相當買はれてゐるが、今後の强調を確實に見込み得る新株は今後會社への拂込及當社自身の資金需要增大と更に利益調節のため增稅負擔による支出增加を採配した上で適當額の未拂込徵收を行ふものと見られるから新株の前目は買つて一層有利であらう

今 秋田株式現物店 京城府明治町二丁目
（軟調）十四日午後二時調
鮮米穀 / 東亞新 / 滿鐵 / 滿鐵新 / 朝鐵四 / 無煙炭 / 全鉄新 / 日魯新 / 日産新 / 三菱新 / 日石新 / 電化新 / ラサ新 / 人絹新 / 大島鋼 / 窯業セ / 同新 / 東京新 / 西鮮新 / 川造 / 塩水新 / 日立新 / 帝麻新 / 日レ新 / 浦賀二 / 同新 / アルミ / 滿工鹽 / パルプ / 東拓新 / 北鮮鉱
[illegible]
＝現＝物＝專＝門＝
電話本局(2) 5155 5156 5157 5159 5150 644 669

利一〇〇、五〇▲第三五分一〇〇九三▲一回四分一〇一、五〇▲二回四分一〇一五〇▲佛貨一九六、五〇▲米貨六分半三九五、八〇▲滿洲公債一〇〇、二〇

期米 伸力なく 不勢

前場　今朝は阪地の上放れを入れて七圓五錢中六圓七十錢先六圓六十八錢と前日の止値より四錢高に寄付きその鼻七十錢と更に引締つたが吹値は賣氣旺ずあとは六十八錢所に連節保合ひ引際は再び七十一錢と引返し六十四錢と保合ひに前場を終つた

後場　前場堅調のあと後場は當七圓丁中不申先は六圓五九錢と五丁安に寄附二節同事と焦付商狀であつた

湖南地方米況

湖南線から群山方面の得意廻り旁々米況視察に出張した知商店の仲勢氏は今朝歸仁したが同方面の狀況に付き左の如く語る

「今回の暴落に付き群山方面では誰も凶作と云ふ事が先入主となつてゐるので地方客は仁川と同樣好く買ふてゐる模樣である而して現在でも目先一と直りを希望してゐるもの丶如くであつた作柄に付てはどれ丈け惡いかと云ふ事ははつきり分らないが麥面から見た作況と收穫とは大變の相違があると云ふ說であつた新穀の出廻りは目下の所愛國種等の早稻物が弗々出廻りつゝあるも前年に比較すると三週間位遲れその數量は僅かであつた又內地買注文も餘りなく古米は三萬叺位あるが悉く白米の原料である云々

ジリ高商狀

相場は目先氣直り商狀を見るに至つたが之は別に特筆する程の材料はなく只東京や阪地が手堅い商狀を維持して居るのと稍々買氣を刺戟したに過ぎない從つてこのまゝ本直りとなるは疑問であるが然し東京大阪では人氣の賣り募ひと非方筋の手仕舞ひ買ひでこの邊賣過ぎの反動を頻りに傳へられて居るし當所も各取引店の懷加減から云ふと此上買成の向が多い筈から見ると此邊急進の上げは望まれないにしても堅調で首を縮めるやうに向ヂリヂリ引締るのかも知れない

實米凭れ解消

この當中に力武精米所の受米が豫繋がれて居る事は確かであるが然し之れは現在の値頃より一圓も高値時代に賣繋いだもので渡米を敢行する意思はなく既に弗々買ひ戻ひて居る傾向さへある而して同手口は持米を他に處分する事や白米の原料に消すべく努力せるので當中の米凭れは單なる一時的で實際渡米となる品は殆んどないだらうと見られてゐる

秘かに買ふ

本日の商內振は前日と大差なく單なる小口筋の賣買ひが主で依然閑散の方であるが然し從來吹値待ちに好く賣物を注いで來た地方筋も既に一巡賣込んだ揚句とて好くなつたのと相場の形勢の一寸好くなつたのとで段々賣物が妙ないに反し來客筋や京城方面から出直りと見て買物が注がれて來る模樣である而して取組の上から見ると別段人氣は賣りに偏しても居らず先限の如きは寧ろ下長を見るに至つて居るも各取引店の懷加減から云ふと人氣は賣り募ひとなつて居る店が多く中には有力者が秘かに買ふて居る店もあると云ふ事である

仁川穀物出入

七七〇叺白米一 袋入 籾二、

米界六感

硬軟双方共材料の種切れに薄商內であるが相場の地合は從來に比較すると何所となしに强味を帶びて來た感がある▲最も目捷に新穀の出廻りは横つてゐるし吹値は勝ち誇つて居る弱氣が賣り損して來る事は明かであるからもう底入れと見て買進む事はまだ一考を要するが▲過去四ヶ月に亘る下げ續けで買方の因果玉も總がかり一掃し人氣の賣募ひと共に有力者筋に買ひの喰指が動きかけて來た所から見ると或は之れを機會に出直るのではないかと云ふ者も尠くない▲殊に阪地からの情報を綜合して見ると三期共一人娘に婿八人と云ふ調子で賣込み地場始め思惑筋は悉く上賣成で時期の到來を狙ふて居ると云ふ事であつた▲して見るといくら豐作でも相場は安くなる許りが能でないから當節は弱氣も折角儲けた金を無くせぬやう注意する必要がある▲臨に加鮮、朝鮮、有馬の三精米が合同した事は其他の精米業者に少なからぬ衝動を與へて居たが愈よ之等の精米業者も統制の具體案が出來上り近く成立を見る運びとなつた模樣である▲無論之れは資本の合同でなく統制組合を組織して原料の購入生産品の販賣を共同して行ふ事になるので之が實現の曉は現在の如く競爭する必要もなければ又內地に於ける賣物も統制され阪地の不賣問題なんかも自然解消されるだらうと云はれてゐる

仁川期米本玉

九三三石大豆一、〇六二叺小麥二七三九叺▲移出玄米一、〇〇〇叺白米五二四叺袋入一五〇袋大豆一二九一叺

[illegible]

各地正米市況

仁川玄米 三等 四等 五等
多摩 / 銀坊 / 穀良都 / 陸羽 / 龍玄米 / 無檢査 / 白米一等 丸仁 / 新米先約 / 多摩 / 銀坊 新古 / 穀良都 / 陸羽 / 大豆 團鐵 / 龍山三等 / 鎮長三等 / 海州三等 / 南寧三等
[illegible]

小麥 團鐵

海州三等 / 釜山（不變） / 四等 / 大邱（十錢高） / 四等 / 籾 / 群山（十錢高） / 四等 / 籾 / 木浦（四十錢安） / 四等 / 籾
[illegible]

京城綿糸布

三A / 金剛山 / 旭 / 犬首 / 世織島 / 改良鬨報 / 金九龍 / 桂月 / 四ッ綾
[illegible]

東一證券 ㊗ 光 金益證券

株式會社 高木商店
有價證券現物賣買・募集引受
大阪市西區阿波座中通二丁目

大株一般取引員 高木又次郎商店
大阪市東區北濱ビル
營業案內御一報次第御郵送申上候

大阪商船定期出帆
京城支店 電話本局長一〇三〇番
大阪商船株式會社 京城府南大門通三丁目一〇六
國際運輸會社 鮮內代理店・案內所
慶田 釜山商船組
仁川 シャパンツーリストビューロー
尼崎汽船出帆 仁川府海岸町 尼崎汽船部代理店
高杉商店回漕部 電話（長）一〇三〇番
朝鮮汽船出帆廣告
[illegible]

京城日報
朝夕刊共十四頁
朝刊
編輯兼發行人 [illegible]　印刷人 [illegible]
發行所 京城府太平通一丁目 合資會社 京城日報社

寄贈 10.19 國圖館

海雲台溫泉（釜山郊外）
松濤園
電話七番

岩波講座 國語教育

第十二次

國民教育の根幹に對する立體的・基礎的研究

國語教育學會代表 文學博士 藤村作編輯

歴史的日本の自覺に基き、現實日本の認識に立脚した日本文化の創造は、眞に國語の意義に目覺めた國民教育の徹底によつてのみその實現が期せられる。今かくの如き國民教育の樞軸としての國語教育の基礎を、日本學と國民教育との關聯に於て跡づけ、その機構を理論と實踐との融合點に於て闡明し、以て從來單なる國語學國文學の應用的末技であるかのやうに誤認せられ來つた國語教育にその當然の地位を與へ、來るべき國語教育をその根柢に於て强化せしめんが爲に本講座は生れた。特に國語學國文學關係諸學の權威が夫々の立場に於て國語教育の根本を討究せられ、更に編纂官・學者教育者の協力による小學國語讀本各教材の具體的綜合的研究が試みられてゐる如き、誇るべき劃期的業績であり、斯界への一大貢獻であることを確信する。敢へて本講座を、國民教育者、國語學國文學研究者を始め、苟も日本文化の創造と國民生活の發展とに關心を有する凡ゆる日本人に提供する。

本講座の構成と特色

第一部は、日本研究と國民教育との關係を闡明し、國語教育思潮の史的體系的展開を跡づけ、國語教育の實際的機構を要素的に考察し、國語教育の地盤と傳統と全貌を明らかならしめ、その嚮ふべき所を指示しようとする。

第二部は、小學國語讀本を對象として形態的に考察し、更に各卷各課について、編纂官・學者・作家・教育家の協力に成る綜合的研究を行ひ、小學校に於ける讀方教育の基礎づけを行はうとする。

第三部は、國語教育に關する歴史的社會的諸問題を整序し、これが解決の基礎と方向とを明示し、明日の國民生活の爲に備へようとする。

項目及び執筆者

第一部
一 日本學の體系と國民教育
日本學の成立 藤村作
國學と教育 山田孝雄
神道と教育 河野省三
日本儒教と教育 西晋一郎
日本佛教と教育 花山信勝
歌道と教育 久松潜一
俳諧道と教育 小宮豐隆
能と教育 野上豐一郎
茶道と教育 奥田正造
西洋思想と教育 安倍能成
科學的精神と教育 石原純
二 國語教育思潮
國語教育問題史 海後宗臣
論理主義と心理主義 石山脩平
文化主義と民族主義 岩永胖
文藝主義と言語活動主義 西尾實
三 國語教育の學的機構
日本文學史 島津久基
日本文獻學 久松潜一
國文學の文藝學的研究 高木市之助
日本文法學 [illegible]
國語學と國語教育 橋本進吉
國語表現學 城戸幡太郎
國語解釋學 勝部謙造
文藝哲學 垣内松三
言語哲學 小林[illegible]男
言語美學 小林英夫
四 國語教育の方法的機構
言語心理學 波多野完治
言語社會學 田邊壽利
方言學 東條操
昔の國語教育 柳田國男
國語教育學の根本問題 長田新
五 國語教育の實際的機構
讀方教授體系 古田擴
綴方教授體系 西尾實
話方教授體系 岩田九郎
書方教授體系 各務虎雄
教師論 西尾實
兒童論 松本金壽
教材論 井上赳
學習論 青木誠四郎
學校論 岩永胖
教室論 古田擴
第二部
六 國語教材の形態的研究
神話 倉野憲司
傳說 島津久基
史話 山岸德平
童話 金田鬼一
歌謠 藤田德太郎
和歌 尾上八郎
物語 池田龜鑑
俳諧 岩田九郎
日記・紀行・隨筆 玉井幸助
軍記 高木市之助
謠曲・狂言 能勢朝次
淨瑠璃 高野辰之
歌舞伎 守隨憲治
七 小學國語讀本綜合研究
現代文 片岡良一
現代詩 [illegible]
童謠 葛原齒
編纂趣旨及び指導要綱 井上赳 大岡保三
各務虎雄 佐野保太郎
解釋 島津久基 玉井幸助 西尾實
指導 秋田喜三郎 淺黄俊次郎 岩瀬法雲 岩瀬六郎 大野靜 岡島繁 川西清 黑河健一 小池菊太郎 河野伊三郎 五味義武 坂本豐 佐藤末吉 佐藤德市 藤原利遠 武内好將 田中豐太郎 田上新吉 德田進 中島[illegible]郎 西原慶一 [illegible] [illegible] 大和 山内才治
參考 方言區劃 東條操 發音アクセント朗讀法解說 神保格 特殊事項解說 淺野孝之 安倍能成 石原純 石森直人 岩田九郎 內田[illegible]之助 浦松佐美太郎 江崎[illegible]三 岡田彌一郎 金子鑑太 金原[illegible]之助 隈部一雄 葛原齒 小池[illegible]五郎 古賀忠道 齋藤茂吉
第三部
八 國語教育の諸問題
國民生活と國語 藤村作
現代社會と國語 保科孝一
現代教育と國語教育 佐々木秀一
國語運動と國語 新村出
諸家の國語教育論 石山脩平
中世以降に於ける國語教育の變遷 石川謙
海外に於ける國語教育 佐野保太郎
國語國字諸問題 安藤正次
國語と民間傳承 金田一京助
國語能力測定法 武政太郎
新讀本の字體 大岡保三
各々課義を語り全體はさらりと 五十嵐力
題末 定岡[illegible]
交涉 中山本有三

全十二回
刊行 十月より毎月一冊完刊行
體裁 菊判各項分冊每卷約四百頁
申込金 一・〇〇最終會費納入
會費 每月拂 一・五〇 一時拂 一七・〇〇 送料 內地 一・〇〇

第一回配本出來

豫約募集　內容見本進呈

東京神田一ツ橋　振替東京一九五四八　電話九段一八七・一八八・一八九・一八〇

岩波書店

實業之日本　十月十五日號

新稅制案と財界への影響

稅制改革の第一義…矢野恒太
稅制改革案に對する所見…土方成美
四つの段階を通じて見た稅制改革…下村宏
稅制改革の思想背景とその缺點…川崎克
實行上難點の多い稅制改革案…岡橋林
新稅制案と證券界…瀨尾昭
增稅と景氣と大衆生活＝稅制改革と大衆への影響

踏みこたへる力

◎歐洲金本位制の沒落と我が財界への影響（今後の日本は個人も國家も此の點に心せよ）實業之日本社長 增田義一
▲日支問題の推移と對支貿易（中日實業・高木陸郎）
◎電力國營と國家社會主義（室伏高信）
★（人物月旦）東北興業總裁・吉野信次氏

私はここで助かった　危機を脫した實話

●好況の大反動を切拔けた話…國際通運社長 中野金次郎
●株相場に大失敗をして…須田町食堂主 加藤清二郎
●大敵出現が繁昌の因…新宿中村屋主 相馬愛藏
●入社一年目に馘首…品川白煉瓦專務 青木均一
●忽然大落肺病を征服… 茂木藏之助
◎興業界大旋風裏話（一）…第二世財界人細見　產業都市めぐり
▲軍需株はまだ買へるか…投資相談
▲日支事件・フラン貨切下問題と株式
◎代議士になつても毎日買出しに行く 松本樓主小坂梅吉氏
◎我國ホース業界の第一人者 赤尾保商店主父子成功談

讀者相談特輯　惱める青年に答ふ

★會社員の生活不安と家庭內職（第一生命課長 稻宮又吉）
★肺病全快者と今後の職業（醫學博士 木村德作）
★○器短小に惱む青年に答ふ（醫學博士 星信一郎）
★此際の住宅建築は損か得か（同潤會理事 細木盛枝）
◎胃潰瘍は注射で治る
◎うつかりすれば一命にかゝはる病氣

價卅錢 送料二錢　東京銀座西一　實業之日本社

日本共立火災

京城府黄金町一丁目一（三階取引所）
電話本局（2）1566番 2965番

商業登記公告

[illegible]

京城地方法院開城支廳

商業登記公告

[illegible]

京城地方法院鐵原支廳

喘息 氣管支炎　今が一番警戒季！

咳には中毒性のない藥を

咳は難症に移行し易く、發作は心臟衰弱が心配です、然し強い痲痺性の藥は服用後に往々頭痛、眩暈や、危險な中毒副作用を伴ひますから特に御注意下さい

安全藥効を誇るベルマン

ベルマンは斯る中毒性がなく、老人子供も安心して服藥出來る理想の新劑です　而も效果は優れ、苦しい咳と發作を鎮め、痰を祛りて呼吸を樂にし、其上に心臟保護の特性がありますから、一般たんせきは勿論、喘息、百日咳、肺炎の咳等に特に安全好適であります

主效
感冒、喘息、百日咳
氣管支炎、喉頭カタル
肺炎、肺結核の咳
其他たんせき、嗄聲、呼吸困難に良效

醫學博士 唐澤杉三先生推奨

中毒性のない
ベルマン

藥價 五十錢 一圓 二圓　試用 三十錢
各地藥店にあり

發賣元 大阪 東京 丹平商會藥房

天皇陛下 御西下仰出さる

來る二十日宮城御發輦

【東京電話】北海道における陸軍特別大演習を御統裁あらせられた大元帥陛下には更に海軍特別大演習御統裁のため來る二十日宮城御發輦、大演習後觀艦式を御親閲、三十日還幸あらせられる旨仰出された、その間演習中止後觀艦式の期間において海軍兵學校へ行幸あらせられる、北海道行幸の御疲れを癒はせ給ふ御暇もなく再びこの行幸は畏き極みである

產業調査會 委員追加發令

朝鮮產業經濟調査會委員は十四日附左の如く追加發令された

鮮滿拓殖總裁 陸軍中將 二宮治重
鎮海要港部參謀長 海軍大佐 越智孝平
關東軍參謀 步兵大佐 竹下義晴
東拓理事 佐方文次郎

南支を中心として 英支政治借款も成立

既に大綱取極めと傳ふ

【上海十四日同盟】某方面に入つた情報によればイギリス政府は今回の英支輸出補償協定と併行して南支を中心に重要なる政治借款を企圖し蔣介石氏の廣東派在中香港總督カルデコツト氏は直接蔣氏と會見大綱的取極めを見たと傳へられる、右借款の額は三百萬ポンドといはれるがその條件は

(一)粤漢、廣九兩鐵道の連絡(一)九龍の防備强化(一)緬甸の廣東方面の輸出增進を圖る
(一)廣東のアンチモニー工場を擴張し之に必要なる材料をイギリスより購入する

と傳へられる

四國借款說も流布

全然虛構 わが外務は否定

【東京電話】英支輸出補償協定の成立に引續き更にイギリス政府を中心に日、佛、白の四國政府乃至財團との間に新四國借款交渉が進められ今週末乃至來週初めには借款案の內容が發表されるであらうとまで傳へられてゐるが、外務當局は如何なる形式たるとも問はずかゝる交渉を受けたことなく全然虛構なりとして否定してゐる、即ち英國政府は昨秋英國の經濟的政治的對支勢力回復のため支那の幣制改革の援助を名目にリースロス氏を特使として支那に派遣し先づ我國に立寄らしめ對支共同借款を提議した事實はあるがこれがイギリスより對支共同借款を提議した最後のものである、而して同借款は支那の幣制改革を目的としたものであつたがイギリス側の試案內容は銀國有を基礎として中央銀行の組織を强化し同銀行に英國銀行より專門家を顧問に招聘して事實上イギリスの支配下に服せしめようといふもので支那の國情とその經濟回復に不適當なるものと認めたので我が方としては斷乎その提案を否定したものである、對支共同借款は政治的色彩を帶び非生產的のものが多くこの種幣制改革が軍備充實、財政救濟の目的に用ひられるならば外務當局としては飽くまで反對の態度を堅持してゐるが借款の對象性質などにより眞に支那の自力更生經濟回復を目指し支那を列國の共同管理に導くやうなものでなければ我が方としても反對の要なしとの見解をとつてゐる、併し今や日支交渉が目下重要段階において續行されてゐる折柄イギリスが支那の歡心を買ふが如き對支借款を成立せしめ或は事實無根の共同借款提議說を流布するが如きは支那の執るべき態度ではないと不快視してゐる

貿易促進を目的とした純然たる輸出補償の通商協定で、從來イギリスは支那に對して抵當財產法その他必要なる保障不備のため輸出を差控へてゐたが獨支協定以來最近目覺しいドイツ商品の支那進出に對抗するため輸出補償法を緩和し支那の現狀に即した獨自の輸出補償制を設けイギリス業者に對して對支長期クレヂツト融與による對支貿易の促進を圖つたものである

委員入城日程

(各通)

朝鮮產業經濟調査會委員を囑託す來る二十日から開催の朝鮮產業調査會に出席の內地及び滿洲側委員は左の如き日程で入城の豫定である

◇十八日午後二時五十分着 竹下義晴大佐(關東軍第二課長) 鈴木梅太郎氏
◇十九日午後三時二十分着 關原忠三氏(大藏省預金部長) 萩原彥三氏(拓務省殖產局長) 橋本圭三郎氏(日石社長) 大橋新太郎氏(京電社長) 大藏公望氏(大藏經濟研究所長) 根津嘉一郎氏(東武鐵道社長) 內藤熊喜氏(日本製鋼社長) 藤原銀次郎氏(王子製紙社長) 石田禮助氏(三井物產常務) 河手[illegible]二氏(三菱鑛業會長) 安藤廣太郎氏(農林省技師)
◇十八日午前七時四十五分着 國府精一氏(住友合資理事)
◇十八日午後三時二十分着 岩住良治氏(東大名譽教授) 佐藤[illegible]三氏(東大名譽教授) 桂[illegible]五郎氏(東大講師)
◇十九日午後二時五十分着 [illegible]山習氏(滿鐵理事)
◇二十日午前十時着(飛行機) 森矗昶氏(日電工業社長)
◇二十日午前七時四十分着 村田省藏氏(大阪商船社長) 津田信吾氏(鐘紡社長)
◇二十一日午前七時四十五分着 松本健次郎氏(石炭鑛業聯合會長)

南京政府は 言明を避く

【南京十四日同盟】英支借款成立につき外交部代辯者は未だ何等公表せず借款の成否何れとも斷言し難く目下駐英大使郭泰祺氏に眞相調査報告を電命中であると言明を避けてゐるが南京外交界は目下の日支關係及び東亞の現狀より見て右借款が事實とすれば政治的意義を持つこと必然で勢ひ難產狀態にある日支交渉にも重大影響あるものとして注目してゐる

英に大砲注文

【上海十四日同盟】英支借款協定が各方面に多大の衝動を與へてゐる折柄數週間前蔣介石氏代表として南京政府の要人が極秘にジャーデイン・マゼソン會社(怡和洋行)代表者に對してイギリスより揚子江及び黃河沿岸砲臺用大砲の購入を申込んだ事實が判明した、尤もジャーデイン會社は直ちに本國の本社に照會したところ目下注文殺到のため三年後でなければ引渡し出來ぬと斷つて來たので右要人は更にドイツ、クルツプ會社の代表と交渉、六ケ月後引渡しの契約で交渉成立したといはれる、右交渉に對してジャーデイン會社が多忙を理由に斷つたのは當時適當な輸出補償方法がなかつたためであると傳へられドイツに乘ぜられたものと見られ今次の英支協定成立と關聯して注目を惹いてゐる

海外兩當局協議

【東京電話】桑島東亞局長は十四日午後四時半外務省に海軍當局豐田軍務局長、保科第一課長の來訪を求めて外務海軍兩當局の連絡協議を開催、桑島局長より支那の態度並に日支交渉を中心とするイギリス、ソヴエート關係その他各國の策動振りなど現地情勢につき詳細なる報告を行ひ川越大使、須磨總領事並に陸海武官等出先當局の進言內容を基礎とし今後の交渉對策につき種々意見を交換し午後五時散會したが、現在の交渉が相當難局にあることは明らかとなつたので我方針は一層强化を要望されるに至るのではないかと見られる

上海財界に 衝擊

【上海十四日同盟】イギリスの對支貿易借款は當地財界に多大の衝動を與へ借款の性質及び金額について種々取沙汰されてゐるが確實なるイギリス側情報によれば今回の協定は對英借款と同樣全く英支

潛艦使用制限 一般化實現す

【東京電話】ロンドン條約第四篇第二十二條の所謂潛水艦使用制限の條項を一般化することに關しては今春のロンドン海軍會議で採擇されて爾來イギリス政府はイタリー、フランスに之に參加方を勸誘してゐたが兩國共に賛意を表したので近日中にロンドンに於て正式調印を了することゝなつた

新ロカルノ

英、佛、獨對立し 前途頗る多難

獨から重大修正案提示

【ベルリン十四日同盟】新任駐英大使リツペントロツプ氏のロンドン赴任を前にヒトラー總統はベルヒテスガーデンの山莊に獨國首腦部を招致、九月十八日附イギリス政府の照會に對する回答案につき重要會議を遂げた、協議の結果ドイツ政府はロカルノ會議の招請を受諾しながらイギリス政府の提案に對し左の重大修正案を提示することに決した

一、新條約案に對してイギリス、ドイツ、フランス、ベルギー、イタリーの五ケ國政府は絕對的に不戰の義務を負ひ何等例外を認めぬこと
一、イギリス政府は新ロカルノ體制においてライン國境線に關するイギリス、ドイツ、フランス、ベルギー四國間の保約並にイタリー國境線に關するドイツ、イタリー、フランス三國間の保約に兩分することを提議してゐるがドイツ政府は單一條約を締結し關係五ケ國相互援助義務を負擔すると修正すること

フランス政府とソヴエート、チエツコスロヴアキヤ、ポーランド各國間の相互援助條約は聯盟規約第十六條の執行を確保するを主眼としてをり若し以上の場合における軍事援助が不戰義務の例外として承認されぬ場合、フランス政府の軍事同盟は完全に解消し去る外はなく、從つてフランス政府はヒトラー總統の今回の修正案に對しては絕對拒否の方針に出ると見られる

他方イギリス政府は既に二日の閣議において大陸における責任過重を拒否するに決定イタリー國境保障義務に絕對賛成しない意向と見られるからドイツ政府の第一修正案には賛同し反對しよう、一方既にドイツ外相ノイラート男は以上の方針に基き回答文案の起草を了しリツペントロツプ大使の赴任に際しロンドンに携行せしめる意圖と見られ要するにドイツ政府の意圖は新ライン安全保障協定締結拒否に外ならないので新ロカルノ會議の前途は頗る多難を豫想されるに至つた

近衞公車中談

行革は場合により重大化

近衞文麿公

【沼津電話】貴族院議長近衞文麿公は京都における傳教大師千五百年祭奉讚會々長として臨席のため十四日午前九時東京驛「つばめ」で西下したが車中貴族院改革問題に關し左の如く語つた

貴族院制度改革 革調査會を設置することに決定したやうだがこの問題に就ては別に政府から何等意見も求められなかつたし副會長の交渉もない、自分は調査會設置には必ずしも反對ではない、去る六十九議會の審議にも明かな如く現在の制度にも改善を加へ貴族院をしてより良きものとしてその特長を發揮するものでなくてはならぬと信ずる、先決問題は現內閣が改革を斷行するや否やの點であるが、斷行の決意を有するならば議事進行係でも置いて促進せねば通常議會に提出することは困難だらう、議員を一般に減ずるといふことは何を標準にしてよいかはつきりした目標はないが何れ制るであらう、勅選の銓衡機關については何時も考慮されることだが政府部內から異論も出よう、しかし貴族院の制度は現在の制度を改むべしといふことは各方面の一致した意向の樣だ

行政機構問題 は目下政治問題の中心であるが解決如何に依つては重大結果を齎らす問題である、軍部で提案したのは現在の如く行政機構がいろいろ分れてゐては命令系統が複雜で省を減らしてこれを簡單にし能率にでも備へるといふ意味に解される、これは結構なことであるが行政事務は時勢の進運と共に增大複雜化するので各省例へば航空省とか空軍省とか衛生省とか分けて置きその上に長官を置き命令に就ては主務國務大臣多數でやる方が却つてよいと云ふ意見もありこの方が徹底したものとも考へられる、軍部もこの問題を持ち出すならば組閣當時政府に注文すれば政府もその心組で組閣する機になつてゐただらうが既に政黨から各二名を出すことを承認して組閣し今日に至つたのだから今言ひ出すことは奇異なことだ、併しその當時はつきりした話はなかつたのだらう、何れ政府は腹案を決定した後何とか方法を講ずるだらう、首相もその考へをもつてゐる樣だ

增稅問題につ いては當方面では研究中だから力問題に比べて世間は割合に落着いてゐる樣だが今研究中だからであらう、然しこの問題は國民生活に直接影響するだけに議會でも相當問題になると思ふ

わが出先の首腦 頻りに南下北上

南京交渉の前途愈よ活潑

【上海十四日赤星特派員發】支那駐屯軍參謀和知鷹二中佐は十三日午後六時飛行機で急遽天津から上海に**飛來** 直ちに喜多武官を訪問、北支の情勢につき種々報告した、ついで十四日も喜多武官を中心に宇都宮少佐以下首腦部參集、和知中佐を交へ南京交渉の經過及び今後の**對策** につき重要協議を遂げた、和知中佐は一兩日上海に滯在、後南京に赴き川越大使と會見北支の情勢を報告すると共に種々打合せ行つた上歸任の豫定、さきに楠本大佐が北上し、今回和知中佐の南下など**南京** 交渉の前途愈よ活潑となるものと期待される

外地稅制改革

內地同樣に行ふか

【東京電話】政府は今回內地における稅制改革案と均衡を圖るため朝鮮、台灣、樺太、關東州など外地の稅制改革を行ふ方針で目下外地各當局と大藏當局の間で議を進めてゐるが大體內地におけると同樣の改正方針を以て所得稅、營業收益稅、酒稅などの改正煙草專賣價格引上などを行ふ意向である

國家總動員計畫上 朝鮮は力强い

松井資源局長官 入城談

資源局長官松井春生氏は鮮滿、關東州、北支の綜合的調査を行ふ視察の途上、十四日午後三時廿分五年ぶりで入城、備前屋に投宿した、十五日本府を訪問講演の後午後三時五十分發北鮮に向ひ淸、雄、羅三港並に永安の石炭液化、興南の朝窒工場を視察十九日午後九時半再び入城、廿日から開催の產業經濟調査會に出席、廿五日京城發滿洲十一月中旬大連經由歸東の豫定であるが車中次の如く語つた

朝鮮は滿洲事變一ケ月前に視察したが五ケ年間に嘆以上の躍進ぶりを示し國家總動員計畫の上からも非常に力强いものとなつた、折柄茂山鐵鑛開發計畫が進められてゐることは我國鐵鑛自給策上からも極めて重視すべきことで、開設それ自體が先決問題で本府の意見も聞いた上で促進に努力したいと考へてゐる、日鐵も非常に乘氣のやうであるが何處の誰の手でやるとしてもそれは二の問題で開設問題を決定した上で決めても差支へあるまい、それに開設希望者も決して少くはないやうだ

◇

自分の仕事はよく天然資源をのみ目的とするやうに見られるが決してそんなものではない、人的物的資源を綜合的に觀察し緩急に應じて補育する大目的に適ふもので、恰も世界的變局に當つて綜合的再吟味の必要に迫られてゐる、個々のものをどうするといふ小さな問題に捉はれず內、鮮滿、北支の綜合的視察を行ふ一方鮮滿を一環とした觀察の必要がある、ちやうど總督府で產業經濟調査會の開催されることも時宜に適した事で事變後五年目にも當り朝鮮自體を見直す必要もあるわけで、內地も同樣の狀態である

◇

內鮮間の無電設備擴充などの通信交通の完全なるスピード化の完成も最大急務で、有事の際內地と大陸が中斷さるべきものでないことも一要點である

修正を加へ 通過に傾く

稅制改正と政友會

【東京電話】政友會では十四日午後一時半より本部に總務調査會役員會を開き首腦部側よりも堀切、若宮各總務、安藤幹事長出席先づ若宮、安藤兩氏交々立つて廣田內閣の重要政策のうち稅制改革案は特に國民生活と密切な關係があるもので政黨としてはその本來の使命に鑑み曖昧な態度を以て遷延することは許されない、從つて政調會においては速かに稅制改革案に對する研究の結果を取纏め總務會に申達されたいと要望したるに對し政調側もこれを諒とし急速に意見を取纏めることとして同三時半散會した、而して政調の意見は結局黨の態度決定に際し基礎資料となつたものとして注目してゐるが大體の意調としては相當修正を加へた上通過せしめるに傾いてゐる模樣である

行政機構の改革は 地方こそ必要

島田農相から强調

【東京電話】島田農相は十四日午前廣田首相との會見に於て行政機構改革問題を中心とする當面の重要問題について政友會方面の空氣を傳へると共に軍部提案の如き中央行政機構改革のみならず地方行政機構改革がより以上重要である旨を述べた、即ち島田農相は軍部の提案が專ら中央の改革のみに限られてゐることに不滿を示し現行地方制度は明治十五年實施以來府縣の區劃なども全くそのまゝとなつてをり內務行政農林行政上に幾多改革を行ふべき點が多い、從つて國民生活に最も關係深い地方制度の改革こそ最も必要とするものであり少なくとも中央行政制度改革と並行的に行はるべきものでこれを後廻しとすることは絕對に反對である旨を强調した、而して島田農相が主張する地方制度の改革は急進的改革を避け漸進的に行ふべきものでその實施方法については愼重研究を要するがその根本方針は大體東北振興案の例に倣つて地方ブロックによる地方行政々策を司るとなしてゐる模樣である(寫眞は島田農相)

夕刊後の市況

◇……大阪短期引硬

大新	七一、五	一安
新鐘	一七九、六	不變
日產	八三、〇	不變
新東	一三七、一	一安

◇……橫濱生絲後場引

當 七二八、〇 先 七三七、〇

◇……福井人絹後場引

當 六〇、〇〇 先 ——

實物後場 大島製鋼三一圓七錢滿洲進草一七圓五〇錢鐵業新二二圓一滿貿二新三七圓八昭和人絹三六圓丁朝鮮製鍊二一圓二ドレッチ二九圓五東京人絹五八圓丁新興人絹二七圓二本邦人絹二四圓五五圓丁(出來高二二〇)

大野政務總監 ゆうべ北鮮へ

大野政務總監は十四日午後十一時總列車で、天谷秘書官補井筒技師ら隨伴元山、咸興、吉茂山、茂山、會寧、雄基、淸津、羅津の北鮮地方視察に向つた、十八日午後二時十五分歸任の豫定

京畿道外事警察課 十四日から店開き

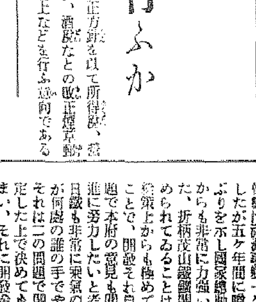

半島の首府、大京城の護り 京畿と咸北に新設された外事警察課はすつかり陣容が整ひ十四日から店を開いた

講習所教授鈴木授警視が課長に警務の酒野警部と本町署から高橋警部補らがその補佐となりその他刑事、巡査を合せて總勢廿餘名といふ陣構へ 眞夜と深夜に京城を通過する特急列車や國際通路に暗躍するものへの備へとして出來たゞ外事警察課は朝鮮警察史上近代施設の誇りである

寫眞は新任の鈴木課長(左)と渡邊警部(右)

東西南北

フランス人民戰線內閣の婦人閣僚として謳はれたラヂウム界の權威イレーヌ・ジヨリオ・キユリー女史が、科學研究長官の職を辭したとの報道は、女史に懸けられた期待が大きかつただけ國際的に種々波紋を投じた▲しかし、その後判明した所に依ればキユリー女史はソルボンヌ大學のラヂウム講座を受持つ爲ブルーム首相との間に諒解成り閣議辭職したものである▲ラヂウム講座は彼女の母、ラヂウム發見者のピエール・キユリー夫人によつて創設され、その後休講になつてゐたが、今回復活に際し、特に娘の彼女が推されたもので、その關係上彼女も遂に意を決し科學研究に復歸することゝなつたわけだ▲キユリー女史の後任として科學研究長官に就任したジヤン・ペラン教授は、幹林院自然科學部々長で一九二六年ノーベル賞を授與されてゐる

海軍志願兵講義録

小年航空兵
偵察練習生
整備兵
水兵
機關兵
掌電信兵
主計兵
看護兵
軍樂兵

志願合格準備用見本無代進呈

希望者はハガキで申込め!

橫須賀軍港
帝國文武學會
電話一六五四番
振替東京六九〇九二番

國產 タイガー計算器

掛算の九九も割算の九九も要りません!

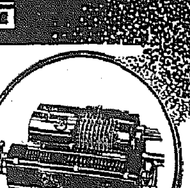

算盤や筆算のやうに頭の中での計算のみに賴るのは多大の時間を費しその上計算違ひで大きな損害を見る事が澤山にあります 國產タイガーは乘除算共に九九が要らず唯ハンドルを廻しておれば自働的に計算は處理されて行きます 結果は唯一算で絕對正確要する時間もホンの僅かです 計算事務にはぜひ國產タイガーを

タイガー計算株式會社 京城出張所
京城府太平通二ノ一二二(電話本局2994番)
本社工場 大阪 支店出張所東京・札幌・仙台・名古屋・廣島・福岡・大連・新京・奉天・台北

正價160圓以上 型錄贈呈

奉天 昭和ホテルの大勉强

一、當ホテル商號のダイヤ改正と共に御旅行御客樣本意に大勉强に改正致しました何卒前倍の御引立を以て御投宿の榮を賜らん事を御願致します
一、朝食事付御宿泊料 金貳圓、金參圓、金四圓
晝夕食事料壹圓均一
一、御休憩は午前より午後五時迄各等の半額
一、御入浴は午前六時より午後十二時迄御自由(煖房裝置完備)
一、女中のサービス料は御計算高の一割を頂きます

奉天驛前(電話長四七二八番)
昭和ホテル

坂井耳鼻咽喉科醫院
京城本町一丁目入口
醫學博士 坂井清

社說　產業調査會

半島に於ける產業經濟の調査研究について其基本的研究を行ひ、これが具體的にして且積極的な開發の方針を樹立するための朝鮮產業經濟調査會は愈よ來る二十四日から開會されるが、調査委員の顔觸れ並に調査會に對する諮問事項等は、既に發表されたる如くである。が殊に調査の題目は『農林、水產、工業、商業、貿易、交通、金融、その他產業の開發と經濟の發展に必要にして有効適切なる方策』といふ產業經濟部門の全般に亘つてゐる。就中この調査會の眼目が『資源の開發』に重點を置かれてゐることは注目に値するが、孰れにしても是等の諸案中、その一項目と雖も朝鮮に於ける產業經濟の現在及び將來に對する重要懸案の關鍵に屬し、またそれだけに此調査會の持つ絶大なる價値と民衆の期待も存する譯である。

『產業を振起し、經濟的發展を期し、民衆の利福を增進すると』が國策遂行上の根本的原則であることは言を俟たない。即ち、一切の國家的、社會的施設は、いづれも此一點に集中されるが、既に、吾が朝鮮に於ても產業調査委員會なるものが設置せられて、斯る諸問題が審議された事がある。それは過ぐる大正十年の事だつたが、此委員會が決定し、答申した決議案は、綜合的にも連帶的にも各種の施設に織込まれて永らく活用されると共に、一面直接間接に朝鮮產業の躍動の素因を勤めて來たのである。しかし乍ら、その後に於ける時運の進展と、これに伴ふ經濟的、地理的環境の變化並に世界情勢の急迫なる轉換による我國の國際關係は著るしく昔日の位置を轉回させ、また變革したのである。目前の事より推すも滿洲國の出現と北支經濟問題、乃至、これに關聯して台頭しつゝある日、滿、支の關係の如き、內鮮滿を繋ぐ西北鮮は異常の緊張さを加へてゐる。

一方かくの如き國外の形勢を轉機とするも、對內的にまた產業經濟的獨自の立場よりするも朝鮮自體の持つ產業上經濟上の重要なる役割については今更喋々の言を要しないであらう。內地に於ける人口問題、食糧問題、移殖民問題乃至は企業投資の行詰りによる重壓的な傾向を對照して、朝鮮の有する彈力性は、その經濟的發展の比較的初期の段階にあることに徴して、今後に於ける國民經濟の全般の問題解決に、まことに『光輝ある未來』を約束するものがある。

從つて前述の如き國際情勢の變化と他面國內的產業經濟の懸案解決のためにも、朝鮮に於ける產業經濟の施設及び將來の方針について更めて是が再檢討を加へ、其他的絶對的な基礎の確立が要求される譯である。茲に新產業經濟調査會の必要なる意義が存在してゐるが眞の問題の鍵は、其作製されたる答申案に對する官民雙方の當局の努力と、從つて內鮮一如の下に行はれるべき積極的な開發運動に俟つべきである。

南京漂游

後藤武男

上海から南京へ。揚子江を上る便船で秋涼の情景を満喫するは、支那旅游の快味であるに相違ない。しかるに、神經質になつた上海租界人に、空からの旅か、汽車による旅を勧められたが、先づ上海北站からの夜行快速車をとつた。驛の在る閘北は午後十一時といふに何となくザワめいてゐるので、傍人に尋ねると

日本陸戰隊現在的状況與『一九三二年混戰』的前夕是相同的所謂略有分別之點是從前日本軍事設備是一歩一歩逐漸擴展到蘇州河邊的、目前的状況則是『已經將全虹口歸都在保護之下』了

こんな論で支那巡警、便衣隊と衝突するかも知れない―といふ不安で田舎に逃げ出すものが多いのださうだ。

閘北一帶居民因日軍之行動儼如戰時状態、人心恐慌沉陷

と稱してゐる。少し誇大だ。しかし、上海事變の恐怖は相當に心膽を寒からしめてゐるらしい。

× ×

火車蕭々、晩報（夕刊新聞）二三をくり披げてゐると、丁寧に便服を纏ふた男が、先づ上海語で話しかけたが、不通なので、英語で『名刺を頂戴したいのですが―』と聞い聞乞ふと、それが支那の刑事だといふことを感じた。態度頗る慇懃。目連の客は明快であつた。茶が運ばれて一口呑んで一寸呉縣の大驛を過ぎると武裝した軍人の姿のもの三、四名が旅客を調べ始めた。支那人にも逐次姓名を問ふてゐる。僕ばかりを調べるのでもない。僕にも亦々名刺を乞ふた。

列車に一禮して次車に去つた。ベットに臥し旅愁の情を回想してゐる時にウツラ／＼と半睡してゐると亦々武裝の巡吏のやうなもの二、三名が名刺を乞ふので快諾を與へると默々敬禮して辭した。何でも前のが憲兵で、這回は警務官だといふ話だ。名刺既に二枚を使ふ。

× ×

朝鮮の旅には稻作状況は、やつと秋らしく黄ばんだ頃であつたのに早暁の窓から景色を眺めると、もう稻は收穫されて、既に白露の田畦に布かれてゐるのが目立つた。雅麗の東京を辭して、鮮滿の高原地方に滯留し、今や中華の南京首都を訪ねんとしてゐるのだ、日時は三ヶ月に亘る想へば長い旅になつた。朝鮮に草鞋を脱いて、今は中支に草鞋を踏む。是れ正に雲水萬里の旅だ。

堯光門、和平門の驛を過ぐれば、もう南京大驛である。午前七時。車中にて僕を見守る便衣の男は、プラットホームにピタと附いて歩いた。出口では更に憲兵らしいのが名刺を要求したので、快く渡すと、そのまゝ物品の檢査もなく出られた。南京では支那人でさへも携帶品の嚴重な檢査を受けねばならないのだ。日本人も快く名刺さへ渡せば携帶品檢査も服裝檢査もしない由である。

僕は直に中山陵に詣でるためにタキシーを雇ふた。僕の心では前事ふてうるさいと思ひ、特に中山陵を訪ねると便衣の男が附きまとふ。明孝陵一巡を命じたのである。果然、僕が單なる旅人であるを察して車中繼續した便衣の刑事も、遂に兵も軍警も怨を安んじて僕を放任して呉れたのである

自動車で中山大路を疾驅して愈よ城門に入らんとするや、軍警は車を停めしめ僕の姓名を質したので名刺を例によつて渡すと、入門の目的を訊したので單なる觀光であると答へると、そのまゝ敬禮して許した。

僕はどうしてこんなに警戒を嚴重にするのかを怪しんだが、それは南京の要人連の身邊保安のためであるといふことも明瞭になつた。日本人ばかりでなく一國の首都の警戒も、その目的の一つであるさうだ。況んや日本人に對しての警戒はスパイ視するのではなくて一種の保護になるのである趣だ。

天津の不安、上海の危險は何人も否定し得ない事態であるけれど、南京は正に小さい安居の地になつてゐる譯だ。

× ×

九十支里に亘々たる南京城壁は、中國一城の一だけに、眞に壯大なることは蓋し注意に値する。明朝の初期に築造したものであるが、地形の勝は、明朝前に中原に覇するものゝ蟠居した所である。孫文此處に奠都し、蔣介石は都市經營十年、宏壯なる城內に現代都市プランニングを計畫し、それこそ百年の大計を實行してゐる譯だ。ただ滿洲國の新京が大同街路を中心に都市計畫を實現しつゝあるも、矢張り日本式の性急型がいろ／＼の建築に現れて、見違へる程のスピードで完成してゐる。南京は反對に牛歩遲々として官廳の建築が進められてゐるのだ。

さてこゝは日支交渉の地元である。川越大使と張群外交部長の折衝は停頓し、日本は蔣介石の引出しを計り、蔣も老獪だけに廬山から容易に腰を上げずにゐたものゝ日支局面が相當緊張し、急迫したので廬山まで飛び、僕を見て南京に入つたものだが、こゝに上海及南京の新聞紙を檢するに、支那新聞は南京日報は詳細に掲載し且評論するに反し、南京の形勢は少しも論じ且報道してゐない。或る日本の人は之を評し、日本の新聞通信は日支交渉を却て破壊するに役立つけれど、成就させるには妨害になると迄言を云ふてゐた。待て十八年間の新聞記者生活をした僕は、實に汗の出るのを覺えた。勿論半面の眞理はある。

不思議に日支交渉の停頓の因は、蔣介石にありと東京では力み返つてゐれど、實際は必ずしもさうと斷言は出來まい。

路るに支那は相變らず局面打開を他力本願に考へ

中日外交、現已呈十分緊張之勢

各國對此、均極關重視尤其日軍在滬日至一切之舉動、殊有密視

各國之意、則各國現正討論對付辦法或將聯合對此惡妄態度、有所表示云

など、第三國の容喙を待つやうに報道してゐる。

南京交渉、果して雨か晴か。僕は交渉を暴風雨ぎと斷するのだ。南京の前路を瞻望し、國交的調の前途を瞻ふるの心は深い。（了）

武裝した支那の娘子軍

日本に對する愛國軍として驍勇した支那の娘たちが、武裝して銃劍を持ち城西を行進中のところ

治水私語【上】
治山理水の說
水到つて渠を築くの愚

片山隆三

例年夏になると大水騒ぎで一トしきり新聞の二面を賑す。北から始まれば洛東江か大同江であるし、南から始まれば、アリナレが眞打と言つた具合に、大體の前評はきまつてゐる。されば、此の災禍が始まると、夫れ／＼の當局も、識評家の如くに、それ治水だ、治山だ、防水だと、有志諸卿共花々しい論議な言辭を連ねての賑やかであるが秋風立ち初めて清爽の氣漲つれば、何時とはなしに消ゆるともなく消えて——河身も瘦せて、せゝらぎの音も杜絶え勝ちとなるに及んで、消滅といふも愚か、跡もなく[illegible]となつて終ふ。併し、それで濟まされぬのは畏きあたりよりの御軫念の仁惠に奉答する手段方法の道である。既に私が覺えてからでも三回の多きに達してゐる。再び宸襟を惱まし奉る事は畏い。更に回を重ぬるに至つては言語に絶してゐる。國民の深く思はなければならぬ。

一、治水の一元化

先年の水害に際しては私は治水の語は治山理水の約言であつて、治山と理水は一元不二、不可分のものである旨を述べた、然るに未だ、此の誤りは正されてゐない、例へば河床に於て、河川の施設は內務局に屬し、防砂森林行政は農林局に屬する如きは、行政機構の上に相當の缺陥のあるものであつて、防水を重なる被害箇所の堤防の嵩上げ位にしか考へてゐないかに見える。

尤も堤防を高くすれば、其の箇所は安全であるべき筈である。しかし、大水には數年起る洪水、數十年間に一回起る普通洪水、數十年間に一回起る大洪水、數百年間に一回起る程度の激甚な非常洪水もある。從つて百年安住の地を定めんとするに、堤防丈け高くしたのでは百年の間、僅か三日か四日のために巨額の國帑と生活の非常な不便とを伴ひ、其の犠牲は、國民の負ふる處ではない。其のため山に植ゑ、崩壊を防ぎ、理水疎通を計る一元治水が考へられなければならぬ。

譬へば、仁德朝に於ける大阪堀開鑿の如き、稱德朝に於ける木曾川解工の如き、根本的施設によつて將來の發展の基礎を築かなければならぬのである。

由來、大河は都市を吸收する。沿岸沃壌の地は豐產であり、舟楫の便は物資の移送に便利で、如何なる經濟機構も此の天然の福利に優る事は出來ない。此の點は黄河の爭奪史とも見らるゝ支那の歴史に見ても判明する、あれ丈け苛歛誅求されても、所謂中原の富源は涸渇しない。其れ程、河川は偉力の強い富源を持つものである。此の事實を見て、理水機關が一土木課の一係の更に小さい分機關によつて指導監督さるゝ事は適切でないかに考へらるゝ。

黄河は禹王によつて一元的施設を見、吾が藤原解工使によつて淀川、木曾川、利根川の治水を完成したので、今日の如き二元三次的ではなく、常に一貫した統制の下に、凡百の福利、國民の富源開發に緊密なる連繫を以て施設されたるものである。此の點から見ても、一元的な治山理水は半島治水政策の基調である事が解る。

二、都市防水

水のない處には都市は發達しない。都市は水を要する。此の點から水害の甚だしい漢江と洛東江を見るに、一は京城であり、他は釜山である。直接釜山は洪水の害を受けない。併し、洛東江の氾濫は釜山の經濟的活動を阻害する。氾濫は被害よりも尚、大なるものがある。

この二川の防水に何よりも先きに考へなければならぬ事柄は、都市の經濟的地位である。京城は半島の主府であるし、釜山は鮮滿の關門であり、關門ブロックの一部をなす外、南洋物資と鮮滿物資との通商互市でもあつて、殊に滿鮮經營に尤も重要なる役割を持つてゐる。此の兩市が水災に脅かさるゝ事は、其の兩市の發展を挫する事の夥だしきよりも、此の天惠の水利のために憂きありとするは餘りにも智恵のない話である。大漢江繞々百數十里を受けて流るゝ利水に一間の堀割もなく、一個の荷上場も設備されずして、防水さるゝ如きは理水の手段として拙の極みである。洛東江を控して發達した釜山が工業用水に不足し、用地に不足して發展を阻礙する如きは、經濟發達上にある經濟人の齊同し難き工夫である。即ち大阪の經濟發達が、仁德朝の難波堀江開鑿に起端し、稱德朝の木曾川治水に由來するを信じ、永く其の恩澤を忘却出來ぬ。

狩獵期來る
鵜と鴨の捕り方

農林省鳥獸調査室　葛精一

鵜

鵜網の猟法で最も重要な役割を勤めるものは囮で、その良否は直接獵果を左右することになるのであるから、良い囮を仕立てることは鵜網猟者の最も苦心するところである、從つて良い囮は一羽五十圓乃至百圓といふ高價で賣買され、大きな猟場では數十羽の囮を使用する。囮の役目はいふまでもなく渡つて來る鵜群を呼びおろすためで、猟長としては秋季にも繁殖を絶することである、即ち空を渡つて來る鵜群は、時ならぬ仲間の鳴聲に誘はれて降りて來る、囮を秋季に囀らせるには、囮舎の中に搬入する魚餌の量を増したり、或は夜間といふて夜中篝火を點じて囮を躍つたり、又晝から翌にかけて薄暗い所に入れて所謂夏越しをしたり、非常な苦心と熟練とを要する

鵜群の渡來する時刻は、曉天の薄く白み初めた頃から、午前十時頃迄が最も多い、それ故猟者は早朝暗いうちに起き出て、それ／＼の適當の場所に囮を配置して鵜の渡來を待つのである、山小屋に潜つて曉天に、勇ましい鵜の鳴聲を聞き、又囮の鳴聲に誘はれて、數十數百の鵜が舞い降りる有様は實に壯快なものである

特殊の獵法としては、岐阜縣下のある地方で行はれる猟法で、鵜の渡來を察知するや、直ちに引鳥の網を引いてこれを鳴かせ、その聲によつて愈よ空の鵜群が島屋の近くに來た時、長さ二、三間もある竹竿の先端に鵜の皮をつけたものを盛んに振りかざしながら奇妙な聲を發して騒ぐと、鵜は非常に驚いて網と網との間の逃げこむ途端に、所謂一網打盡的に網に掛けて仕舞ふといふ變つた方法もある

この方法は特に竿を振る頃合と、かけ聲とは非常に難しく熟練を要することは勿論であるが、そのかはり効果は著しく、一度に百羽以上を捕獲することは餘り珍しくない

これ等は鵜の島屋猟のことであるが、この外地方によつては格子島屋、吹込島屋、張切りその他色々の方法があるが、この島屋猟は我國特有の猟法である

鴨

諸猟以外の鴨の猟法としては、網や囮を用ひて意外に多獲する方法がある、併しその多くは特殊の設備を必要とするので、何處でも直ぐ實行することが出來るといふ譯のものではない

毎年秋から冬にかけて、宮內省の越ケ谷に於ける鴨御猟場は、我國獨特の猟法で、外國に於てはその例を見ない、この猟法は溜池と稱して池に野生の鴨を多數誘致し、溜池には十數本の引堀を設け、馴らした家鴨を囮として溜池の中に放しておいて、これによつて鴨を引堀の中に誘ひ込み、溜池と引堀との連絡を斷ち、驚いて飛び立つ處を叉手網をもつて掬ひ獲るのである。張切網といふのは一名霞網とも云ひ最も廣く行はれ、又非常に多く獲れる方法である、張切網の要領は大體霞網と同様であるが、網糸は遥かに太く長さも一反で十間乃至二十間に及ぶ、そして網目は一寸三分乃至一寸五分位である。この網は日没後湖沼或は水田等で、夜間鴨の來る處に竹竿をもつて張り、暗夜に鴨を捕獲する方法で、千葉縣下の手賀沼など殊に有名である、また谷切網は又名越網ともいひ、これは鴨の飛翔する池の附近にある、二三丈位の木と木の間に滑車を用ひ、曳網によつて網を上下し得る装置をして置き、朝夕鴨が出入する際に急に曳網を引いて網を張り、鴨が網にかゝると同時に曳網をゆるめて、鴨の重みによつて網を地上に落し、第二の網をもつて次に渡來する群を捕獲すると言ふ面白い方法である、板網といふのは靜岡縣下で行はれる方法で、鴨が朝夕溜池に出入する際に、その溜の周圍の堤防に待つてゐて、叉手の一種である所の所謂板網を頭上高く投げ上げて捕獲する方法で普通の各種の網の猟法中最も難しく、かつ熟練を要するものであるだけ面白い猟法である、流し縄は數千尋もある長い丈夫な、しかも沈まぬ縄に、鳥黐をつけてこれを鴨群のゐる水面に流しておくと、鴨が縄に粘着し、もがけばもがく程、縄が身體に巻きついて遂に仕留められて仕舞ふ。又鳥黐は陸上で行ふ方法で二三尺の竹竿を千鳥形にさし込み、これに鳥黐の附着した縄をお驚く張り、その附近には囮を置き又餌をまいておいて夕刻渡來した鴨を捕獲する方法である

ところかはれば　はなしもちがふ
あちらでの面白い話

奇蹟の双生兒　病氣も同時に

英國ヴイクトリア州のギーロングでこの程雙子少女の病氣を繞つて不可解な事件が持ち上つた、雙子少女の一人がある朝病院に入院して、午後虫様垂炎の手術を受けた所、手術の時間と符合を合せても一人の少女の方も病氣になり、その夜入院してやはり虫様垂炎の手術を受けたのである、この不思議な暗合に驚いた醫者團では、早速調査に入つたが、それによるとこの雙子少女は少し前にも同時にはしかに罹り、それ以後又同時におたふくかぜに罹つたことが判明したこの場合には同時に傳染したとも考へられるので餘り不思議ではないが、一緒に虫様垂炎をわづらうとはどうしたことか、現代の醫學ではどうしても解けぬ謎の前に醫學者は思案投首の形である。

嫁入り道具に　義齒を御持參

この程ウイーンで開かれた國際齒科醫會議で、入れ齒を嫁入り道具の一つとしてゐる地方があることが一齒科醫によつて報告された。これはドイツ・バイエルンのアッペンゼン地方で嫁入る娘に對し親達が『入れ齒を入れるまで添ひとげる様に』との言葉と共に、入れ齒を與へるのだといふ。そしてその齒科醫は『此の習慣は永久に續いて欲しい。そして又他の國々にも採用されることを希望する。何よりも先づ我々の生活衛生の爲めに』と報告の言葉を結んで滿場の喝采を浴びたといふ

「少年少女の犯罪」

米國ボストン大學の心理學教授ウォルター・ベック博士は、この程少年少女と犯罪との關係について次の様な興味ある說を發表した

『少年の方は少女よりも犯罪人になるのは早い。然し段々成長する頃になると、少女の方が仲々頑強で眞人間になり難い』

保險界空前の發展
堅實第一の經營
契約係長
契約係
高給招聘
京城驛頭に新築起工せる
片倉生命朝鮮支社の偉容

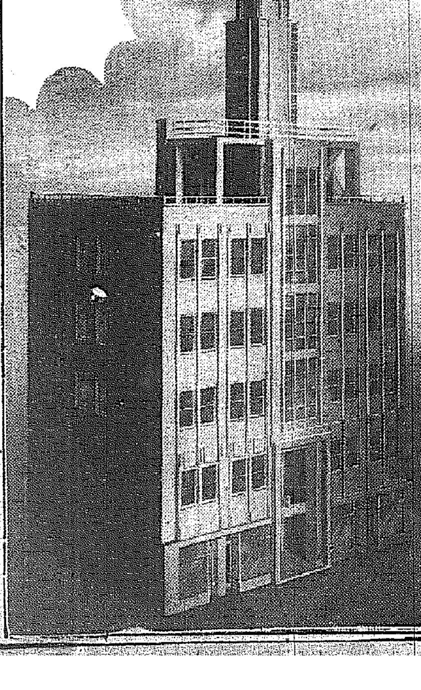

（模型より縮寫）
本社　東京・京橋・三丁目
朝鮮支社　（現在）京城府太平通り二丁目　電話本局　三五八一番
平壤支部　平壤府府町五　電話平壤　一七六〇番
咸興支部　咸興府大和町三丁目一〇　電話咸興　一〇八番
清津支部　清津府浦項洞二四〇　電話清津　六二八番
漢城支部　京城府明治町一ノ五九

●どうです？　頭のぐあいは？　ノーシンはキクネー

神経衰弱治療
覺醒後の爽快は
眞正催眠鎮靜劑アダリンに依つて完し
BAYER
眞正　催眠鎮靜劑
アダリン錠
神經衰弱、就眠困難、
不眠症、心悸亢進症、
ヒステリー、精神亢奮、
不安焦躁、船車暈豫防、
アダリンの特長は催眠鎭靜作用の優秀佳良なるに拘らず全然無害、不快副作用、危險作用なきことなり。即ち本劑に依り適眠を得たる翌朝は爽快なる氣分を以て覺醒し、頭內朦朧、頭重、又は倦怠等を遺すことなし。
説明書は神戸本社より進呈　各地藥店に販賣
（〇・二）一〇錠入
（〃）三〇錠入
獨逸バイエル製

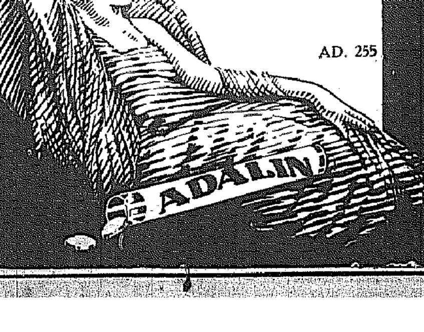

»Bayer«
バイエル藥品合名會社
神戸郵便局私書函一〇七番
東京　福岡　札幌
AD. 255

トーホー自働番號器
新鋭流線型
品質躍進
規格字体拾壹圖の完備

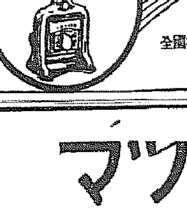

全國有名文具店に有り　カタログ進呈
大阪東區備後町　東京日本橋室町　株式會社　內田洋行

星名刺

マツダランプ
マツダ眞空管
秋の夜の喜び
マツダランプによる明視
マツダ眞空管のもつ清澄
二つありて
始めて味はゝる

製造元　東京電氣株式會社

黄色葉煙草
慶北で四ヶ所試作 有望の折紙がつく

【大邱】地方專賣局では本年度から内南山、淵■、醴泉、慶州の四ヶ所で上級品煙草の原料である黄色種の試作を行つたが、惡天候つゞきと風水害期も無事に經過して現在の收納豫想反當り五十貫といふ試作としては素晴しい成績を示してをり、この調子ではこの種の栽培頗る有利となつて來たので上級煙草製造の前提として近き將來にこの種の耕作が實施されるのではないかと見られてゐる

勸農畓稻刈り變更

【清州】既報、道農會の勸農畓（四州面明新里勸農畓）稻刈は十八日午前十一時から實施に變更

永同の繭共販終る

【永同】郡の秋繭共同販賣は十日終了、出廻り高は四ヶ所の販賣所で取扱つたの■一■二千六十六貫三萬六千三百二十餘圓に達し好成績を示してゐる

蓋石の周圍から 石棺三箇を發見
大收穫に藤田教授ら雀躍 更に内部の發掘にかゝる
「ドルメンの謎を解く」

【大邱】ドルメンの蓋石は單なる標式でその下に必ず石棺があるものかどうか又その周圍にもあるものかどうかは考古學界多年の謎であつたがこの謎を解かんものと大邱中學校前川崎氏宅庭内では去る十一日以來城大藤田教授指揮の發掘隊が汗みどろの努力をつづけてゐるが、十三日頃に至つて一萬貫位もある蓋石の周圍から石棺三個を發見、これによつてドルメンの下だけでなくその周圍にも石棺のあることが立證され學界の一大收穫をあげた、發掘隊員は更に内部の發掘に取かゝつたが右につき藤田教授は語る

今回は考古品の發掘よりもドルメン下には必ず石棺があるかどうか、又その周圍にもあるかどうかをはつきりさせたいと思つて取りかゝつたのであるが、この通り證據立てられた、時代は■■■■■■■■■■のものと同時代である、石劍や石鏃は出て來ぬが私は石棺さへ出れば滿足だと思ふ

清州神社遷座祭
奏樂の音いと妙に 淸き夜嚴かに執行

【清州】神社遷座祭は十三日午後二時から執行、淸祓式に次いで同三時二十分には金知事以下道府部各官公署、銀行會社首腦、各郡守、署長、各公職者、民間有志、各初中等校生徒約一千五百名參列して新殿祭を、更に夜七時から金知事外道幹部、■■■長、閔■奉贊會長、在滿道廳職、各崇敬者代表が供奉、奏樂の裡に粛々と新殿に奉遷、九時二十分遷御祭を終了した、なほ市中は奉祝氣分横溢し各種の催しで大賑ひであつた（寫眞は上が新殿祭、下が本町通りの奉祝アーチ、左が奉祝塔）

チフテリア豫防

【大邱】チフテリア流行期が迫りつゝあるので大邱署では十二日から府内十四校五千八百九十餘名の生徒に對し豫防注射を施行してゐるが十九日終了

永同牛市場 取引時刻の 惡習を打破

【永同】牛市場は在來慣習に依り毎市日午後三時頃から賣買が開始され日が暮れてから活況を呈し商人は殆ど深更に自宅へ歸るやうになるので盜難等に罹る虞れがあり關係者は慣習を打破し毎市日午前九時頃から賣買開始を正方の勵行を當局へ要望してゐる

慶南の代表 續々檜舞台へ

【釜山】朝鮮神宮奉贊陸競大會を目指す慶南からの出場選手は左記日程で十四日からそれ／＼上城

▲弓道 個人演武、一般個人十四日夜八時 ▲卓球 男子中等學校十四日夜八時、一般十五日夜八時 ▲庭球 女子中等道對抗十三日夜八時、男子中等十四日夜八時、男子一般同上、女子選手權十三日午後八時、男子一般と中等選手籠十四日夜八時 ▲陸上各道對抗 女子十四日夜八時、男子十三日夜同 ▲野球 中等學校十二日夜八時、全馬山（硬）十三日夜急行七時二十分、遞友軍（軟）十四日朝七時半

盈德の秋祭 役員も改選

【盈德】神祠秋季例祭は十九、廿の兩日舉行、又神祠に關する規程改正に伴ふ總代及總代長は改選の結果總代長に服部應二氏を推しその他九名の總代を各町から選定、なほ本年の秋季例祭は拜殿の落成式を兼ね盛大に舉行する筈のところ各地風水害等の關係もあり内輪的に行ふ筈

米穀統制組合 江華に結成 發起人決定

【江華】郡では七日管内面長を招集し江華郡米穀統制組合創立を討し午後五時頃散會したが同組合發起人は左の如し

李奉鉉、呉永燮、金根錫、崔龍術、權奉國、尹汝範、柳永珥、高永吉、尹斗煥、金永植、沈黄澤、南宮斌、金西寧、尹銀九、金榮林、安錫燮、金容頊、姜學秀、尹潑、金永培、南宮輪、李鉉潤、具洪謨、金在鉉、金興根

忠北郡守會議

【清州】道では淸州神社遷座祭參列のため上道の各郡守を十三日午前十時半から道廳會議室に集め當局知事以下道幹部列席して會議を開き左の事項を指示注意した

▲道知事會議にかける總督、總監の訓示及指示事項の周知徹底 ▲清州神社奉獻木 ▲水害罹災者救濟義捐金の使用 ▲水害罹災民に對する種籾及種麥給與 ▲水害罹災民救濟土木事業施行 ▲備荒貯蓄の實施 ▲凶作に伴ふ小作爭議の未然防止 ▲稻熱病被害調査及對策 ▲米穀生產高調査 ▲渡船流失防止

故龐氏一周忌要

【清州】元中樞院參議、前忠北道會員故龐■■氏の一周忌法要は十日諸町の邸で執行、生前の故人の德を慕ふ多數友人知己の參列あり盛典であつた

强慾な地主が 高値で頑張る
東海中部線擴張工事に暗影 結局收用令適用か

【大邱】東海中部線驛敷擴張に伴ふ慶山郡安心面附近の敷地買收は大邱府内居住地主七名が買收價格に不滿を持つたゝめ大支障を來すに至り商議理事吉田由巳氏の調停によつて七名中三名は漸く諾を認めたが、なほ殘る四名は依然强硬な態度を示し鑑定價格より四、五倍高を主張してゐるので結局は土地收用令を持ち出さねば納まらぬ模樣である

釜山府内に 白晝追剝ぎ
銀行歸りの老婦人 五百餘圓を奪はる

【釜山】府内大新町の山本ノエ子さん（■■）はハンドバッグと桃色風呂敷包みの■■■十二日午後三時四十分ごろ銀行からの歸途、自轉車に乗つて來た二十歳前後の怪漢のため現金五百七十圓入りの風呂敷包みを强奪された、その届で署では全力をあげて犯人檢擧に努めてゐる

長山丸 仁川入港 天津からの 音信を傳ふ

【仁川】阿波共同汽船の長山丸は天津、大連から旅客八十餘名を乗せ十三日午後一時仁川に入港したが、同船には去る五月安東を振出しに奉天、旅順、大連と南朝鮮を旅行中の忠南禮山公立農校四年生五十四名や元山の兩親のもとに歸りを急ぐ天津の"茶房李永"で働いてゐる元山高女出身小西清子さん（二三）も乗船してゐたが風雲急な北支から脱けて來た清子さんは恐怖の天津の模樣について語る

■■■天津の■■が支那の■■■に■■されたかで天津は再び不安の地底に達し、租界地はさうでもありませんが支那街はとても危險で特に私達日本人は昼道でも步くのは危險です、在留邦人のためにも大いに皇軍の威力を示していたゞきたいと思ひます、夜も銃劍を持つた支那兵が全市を警戒し夜など租界内を護る支那兵が十間おき位にうろ／＼してゐます私達を護つて呉れるのか或は牽制してゐるのか、銃劍がなんだか無氣味にキラ／＼と光つてゐますね、一ヶ月位兩親や叔父のもとで休養し、また天津に行きます

果して補助喰ひか
靈興島の干拓事業に疑惑
仁川署關係者召喚

【仁川】仁川署司法係では最近某土木業者、これに關連する某氏（何れも特に名を秘す）等を呼び出し嚴秘裡に代田司法主任自ら取調べを進めてゐるが探聞するに問事件は昭和八年富川郡靈興面（通稱靈興島）内の海岸約二百町歩の干拓事業を行ふ際、總工費十八萬圓としこのうち三分の一六萬圓の補助を仰ぎ現在では美田と化したが、實際の工費は五、六萬圓で完成し結局補助金のみで工事をなし保證手で巣の掴み取りの事實があれば直ちに司直の手が動く模樣で成行きは頗る注目をひいてゐる

待されてゐる

統營の鮮魚 賣上げ減少

【統營】水產會統營支部九月中の鮮魚賣上高は二萬四百四十二圓五十錢となつたが、これを昨年同期に比し一萬八千五圓の減を示したのは連日の颱風雨で漁船の破壞されたのが原因となりこれが復舊までは相當の日數を要するわけである

邱南鐵道を 映畫で促進
大邱府内も撮影し いよ／＼本格運動

【大邱】商工會議所では既報の通り邱南鐵道（大邱、南原間）敷設促進運動の活きた材料として南原方面に沿線の奥地狀況を撮映して沿線をフィルム一千呎に納めたが十二日更に促進助長材料として大邱府錦紡工場、精米工場、林檎選果場等の集散狀況、公會堂を起點とする元町繁華街製絲工場等府内主要地を十六ミリに撮影しいよ／＼本格的運動に乗り出す模樣である

永同の道路 改修工事の 完成を要望

【永同】永同、鐵山線の等道路中楊江面■■里、陽山面柯谷里間道路直通工事改修促進方を關係地方民は當局に對し要望中であるが、伊院陽山間鐵路道路工事も速かに完成を期するやうに要望され永鐵線自動車毎日一往復運行を二往復に増して欲しいとその實現方か期…

義捐金一色

【清州】朝鮮社會事業協會忠北支部に集まつた風水害義捐金は十三日現在、八千九百十三圓に達したが、義捐金醵出に現はれた罹災者に對する同情の兩面

◇……鎭川郡梨月面松河里方喜元氏は面職員から二十圓義捐方勸告したところ、同人は悲惨な罹災民を思ふ時は廿圓は少額に失するとて自ら進んで三十圓を醵出、鎭川邑内里高鐘萬氏は二圓の割當に對し右同樣十圓を醵出

◇……鎭川邑内里李某は鎭川郡内一の資產家で百圓以上の義捐を見込んでゐたが面職員が長時間に亘り勸誘したにも拘らず僅か二圓を義捐して係員を啞然たらしめた

重なる災害防止に 側面的の强化策
江岸の植樹、稚木類の保護等
慶北道百年の大計を樹つ

【大邱】慶北道では洛東江砂防事業强化の見地から側面的强化策を施し洛山治水の基礎を固めて災害防止百年の大計を樹てることとなつた、これは今次風水害の經驗に鑑みたもので先づ明年度から第一着手としてポプラ二千萬本を一齊に流域地方に植栽し、更に林道を新設開鑿して奥地森林中から燃料木材を搬出し燃料の圓滑を期すると共に木材產出によつて勞銀を地元民に撒布し自力更生を圖る一方、温突改良と相俟つて燃料を節約させ、多年濫伐されてゐる下草、稚木類を保護し砂防の側面的强化を期せんとするものである

産業港仁川の "朗らかな心配"
九ヶ年計畫の第二船渠工事
商議繰上げを陳情

【仁川】東洋一を誇る仁川港第二船渠は總工費九百二十萬圓九ヶ年計畫で昭和十八年には完成することになつてゐるが、最近仁川港は對支貿易は勿論對内貿易は飛躍的に異常の殷盛を呈しかつ沿岸商取引も飛躍を重ね半島産業の興隆に伴ひ遂に"半島産業港"の重要な地位を獲得、當初の九ヶ年計畫ではこゝ數年を出でずして貿易上に支障を來す所謂"朗かな心配"が商議者に深められてゐるので商工會議所では第二船渠築造工事繰上げの陳情運動を起すことゝなり既に陳情の資料蒐集に着手した

地主懇談會 大邱でも開く

【大邱】府内及達城郡内の地主懇談會は十三日公會堂で催された、道から李產業課長、調停課長出席、參集地主百餘名、米穀統制、農地令、風水害救濟對策、米麥作改良增收等に就いて愼重協議を遂げた

慶北の金組 理事會議

【大邱】慶北金組理事會議は十八日午前八時から道會議室で開催され出席者七十九名、水害對策を中心として熱心に討議し午後四時散會、なほこの會議は十三、四の兩日も續行され最終日には各組合對抗の野球、庭球試合を催す筈

棟居專賣局長 忠北事業視察

【清州】棟居專賣局長は佐藤技師、伊藤收納課長及小林屬帶同、左の日程で淸州、忠州兩出張所管内初度巡視

十四日午後二時四十分忠北道廳到着、十五日午前十時發曾坪、陰城、忠州を經て午後五時半水安堡着宿泊 ▲十六日忠州滯在 ▲十七日午前九時半忠州發歸城

仁川汽船を問責
遭難者の遺族代表 各關係當局へ陳情

【仁川】去る二日夜仁川沖で遭難した鹿島丸乗客の遺族は仁川汽船會社の誠意を迫つてゐるが、遺族代表黄海道長淵郡長淵面■■里の李明熏氏はこの程仁川府尹、道警察部、仁川署にそれ／＼陳情書を提出したが陳情の要旨は

▲定員以上の乗客ではなかつたか ▲海洋社との競爭激甚の餘波をうけ船體に諸種の缺陷が認められるか ▲船長は當時の天候に注意を拂はなかつたのではないか

といふのにあり今後は沿岸航路と雖も船體の改良、船員の素質向上訓練の徹底、定員嚴守をなし再び國事を惹起しないやうにし沿岸住民の不安を一掃して欲しい、また犠牲、未發見の死體搜査に最大の誠意を示して貰ひたいといつてゐる、李明熏氏は語る

無理な要求はしたくありませんが會社の誠意を望み圓滿解決をしたい、私は貧乏でもあり多忙な身體でもあるのでこんなことの矢おもてに立ちたくありませんが遺族の人々が頼つて來るのでやむなく遺族代表を引受けた次第です、關係當局もこの慘事を契機に沿岸航行の船舶に十分の注意を拂つていたゞきたいものです

全鮮女子中 等校長會議

【仁川】全鮮女子中等學校長會議は十三、十四の兩日仁川高女で開催、鮮内三十校の公立學校長出席

驪州陸技大會

【驪州】十一月三、四兩日間に亘る州内面事務所落成及市場移轉紀念のため面體育協會主催、本社驪州支局後援で陸上競技大會を盛大に開催

自轉車大會

又四日午前九時から同じく全鮮自轉車大會開催

醴泉の消防演習

【醴泉】消防組では恒例により八…

統營校運動會

【統營】公立小學校秋季大運動會は來る廿五日新築校庭で舉行の豫定

重要な仁川府會
十八懸案の一氣解決を期し きのふ午後幕開き

【仁川】十四日午後一時から府會を開き

豫算追加、第二回公債發行、同條例設定、家畜市場設置出願、同市場使用條例制定、基本財產賣却處分、府有地賣却する時隨意契約によることを得る條例制定、花水町地先公有水面埋立、同工費起債、第三回公債發行、同條例制定、花水町地先海面埋立及連絡道路土事實施總額設定、花水町埋立地を賣却する時隨意契約によることを得る條例制定、鶴翼町地先公有水面埋立同工事實施總額設定、第二產業道路工事繼續費設定、同埋立地を賣却する時隨意契約によることを得る條例制定、府水產卸市場管理及使用條例中改正

等の十八件をズラリ並べたてたものであるが議案中主なるものを摘記すれば次の通り

鶴翼町埋立 鶴翼町地先公有水面總面積二十三萬四千六百八十八坪を埋立て工場用地にあてる、工費十萬五千圓、十一、十二の二ヶ年繼續事業、同埋立地は豫約をなし既に入札は出來ない、これははじめ干拓をなし漸次豫約者の要に應じ事業家の手によつて順次工場地帶となす計畫である

第二產業道路 第二產業道路は十一年度事業として本年度豫算に計上したが、府域擴張と市街地計畫令實施による路線改定を見越し同道路もまた一部の改定必要となり、土地の寄附にまつ計畫を變更用地を買收、新に府域に編入せられたゝめ土地評價額を賦課する計畫に改め二ヶ年繼續事業とする、十一年度八萬三千七百四十四圓、十二年度二萬三千七百四十四圓計十萬七千四百八十八圓

花水町埋立 花水町地先一帶に亘り三萬五百六十七坪の海面の埋立なし之に海陸の連絡設備を施し引火質物貯藏場、諸材料の陸揚貯藏を設定市街地、木材石材その他砂利等工事備の一助とする、十一年から三ヶ年繼續として十一年度四萬、十二年度十萬五千三百圓、十三年度二千八百圓計二十萬圓でこれがため府第三回公債を發行（起債金額四萬一千五百圓）同發行、利率は年四分三厘、十一年十二月と十二年三月の二回、たこの外十九萬五千圓の起債をなし埋立面に連絡道路工費にあてる、埋立地賣却法は鶴翼町埋立と同樣、二回公債發行、低利借替と本年度起債路面改良工事費、下水及道路改修工事費、第二產業道路改修工事、月尾島架堤道路擴張工事費を公債によれば相當有利なため起債額二十九萬圓の公債を十一年十月中に發行する年四分五厘、この期間的事業は大仁川の面目を躍如たらしめるもので府の豫算は百四十九萬七百二十四圓に更正される筈、更定前豫算額は百三十三萬三千八百九十五圓で結局十五萬一千八百十九圓の增加

立石會頭全快

【釜山】病氣のため寢て靜養中の府議會議長立石良雄氏は全く快方に赴いたので數日中に議員を招待して自祝宴を催す由

人の動き

▲小川釜山遞信分掌局長 初巡視のため十二日午後零時四十五分着列車で慶南から府山行、南■長生浦を視察して一泊十三日歸任
▲中島釜山稅務署直稅課長 十三日本社訪問
▲川村統營稅務署長 十二日來訪
▲中園直稅課長 同上
▲鄭島釜山稅務署間稅兼直稅課長 十三日大邱稅務監督局へ赴任
▲李永同郡守 十二日上道
▲佐々木日本空輸社員 東京本社へ轉任、十二日挨拶のため本社釜山支局來訪、十三日出發赴任

子供の出來ない奥樣に福音
姙娠の知識 自宅療法 總ての注意

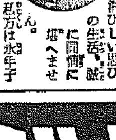

子供の出來ない奥樣が、どうかして一人だけでも自分のお腹を痛めた嬰兒を授りたいとの念願は、想像以上に强烈でありまして、この淋びしい思ひの生活、誠に同情に堪へません。私の方は永年子供の出來ぬを不思議に思つて居られた方——病弱でお困りの人——婦人科醫師又は一人出來後恐れぬ方等の相談相手となり、姙娠に關しての知識、手輕に出來得る自宅療法日常生活上に於ける生活の注意を詳しく御知らせ致しまして、出來なかつた子寶を恵れたとの、感謝の禮狀や、又は可愛いお子寶の記念寫眞迄も澤山に寄せられて居る有樣です。故に本紙讀者中子供なく惱める奥樣方は、先づ樣子を御說明け手紙で御相談下さい、必ず懇ろに詳しく返事を無料で差上げます。
奈良縣生駒町北原 淺井匱（電話二三三番）

朝日電池ランプ 一番明るく 一番永もちする
松和電器商事株式會社 大阪西區江戸堀
ニセモノあり朝日の商標と名稱に御注意乞ふ

せきづゐ病 骨膜炎・リウマチ・神經痛

痛、便祕、耳鳴、不眠、出尿困難、小便の祭勝等に古い經驗ありて多くの人々に知らぬ内に放棄する等の人々へ又は知らぬ内に好評を得て居る專門良藥をお知らせします、此新聞名を記入して直く御申込下さい、委しく書いた說明書を無料で進呈します
手足引ツリ、腰足不隨、脊筋腰痛、腰足等痛、シビレ、膿腐出來、關節腫れ、肋取るも又骨膜炎等による骨髓炎、脊髓の諸病に
兵庫縣明石市右手塚町 元木家傳藥房

付印刻 證明 無稅の組合製造 空氣銃
無稅證明書付中年使用出來ます
高級ダイアナ（ライフル入）總丈三尺六寸 二十二円
同中型（三尺三寸）（ライフル入）十六円
同小型（三尺）十三円
新發賣B・S・A型小型二連 十三円
少年用中折單發特價 三円五十円
三百連發 三円半
彈丸及彈丸容器無代添呈（送料各七十錢）
カタログ二錢切手要
大阪市南區高津四ノ七八 常盤號銃砲店 電話戎七四二三番 振替大阪五〇二二番

各種萬年筆製造卸元 大阪市南區松屋町四九 古村製作所 電話東七三四二・七七一八番

眼科專門藥 そこひ目
ガラス鏡の曇りでも、外からつい曇りと内側から出た曇りとある樣に、眼病の中でも、このそこひ目の如く、體質的病原因により目の底から起つてゐる眼病に、外用藥のみを用ひても全治困難と言はれて居る、白内障、黒内障、綠内障、進歩せる眼科專門學上内服藥が合理的であるからで、網膜炎、視神經萎縮、視神經炎、紅彩炎、神經炎、視神經衰弱、視神經消耗症、眼精疲勞病、すぐ盲、梅毒性眼病、等に効能ある内服良藥あり、内服療法書と献物御照會あればくはしくお知らせします此の廣告切抜き上新聞名記入御照會あれ 意まで全部無料で送ります今すぐ御請求あれ
無代進呈
兵庫縣明石市戎町 進光堂本家

大新發賣カタログ進呈

間島大豆の共販
反對を押切つて　計畫通り實施の肚

【龍井】間島省公署の懸案大豆共販及び大豆の等級檢査は低級の如く當業者の要望、或は反對意見等數回に亘る交渉も行はれたが一部消息通の觀測によると省公署では一向に當業者の意見等に耳を藉さず共販制度の實施は素より大豆の格付檢査等も斷じて當初の計畫通り遂行する意向らしくこれが成行きが重要視されてゐる、一方穀物商間は早くも間島大豆に見切りをつけ北滿の大豆買付けをなすべく牡丹江その他の地方を關係方面として擴張に關する大量生產地への買付け陣に部署を決定する向きが續增してゐる

溟州金組座談會

【江陵】溟州金融組合では去る十一日午後三時から同組合事務所に組合員約五十名を招集、農家更生策と商工業振興策について座談會を開催した

農家更生の「"地主教育"による新しい指導法」
地主と小作人の關係を再檢討して因襲を打破

【咸興】農家更生の計畫の指導法に新しい局面の展開が計劃されてゐる、從來の農家更生、地方振興運動は計數戰術に終始した、即ち狀況調査から指導實行までの殆ど全部が數字に表現を置き數字に目標を置く農民施設と既定されても尚解の餘地が少く地主對小作關係の如き問題と因襲は低落として訂正の機會なく極度に輕視された小作問題にのみ理想の根を制ゆる狀態にあつた、この實情に鑑みて咸南道當局では來年度から地主小作人關係の再檢討から地主自治の農村振興改善施設を促進するため第一期、咸州、定平、安邊、北靑の四郡を選び水利の便あり比較的小作人の集積した地方で五町步以上の地主を各郡二名づゝ選拔して近くその懇談會を開催し新方法による農家更生の實施策を練る豫定である

御下賜金・傳達式　江陵で擧行

【江陵】水害罹災者四十五名に對する畏き邊りからの御下賜金傳達式を去る十一日午後一時から邑事務所で擧行した

新塋坡八幡　神祠祭

【新塋坡】八幡神祠二十年記念祭は去る十日執行、晝間は奉納角力奉納試合を行ひ、夜間は公會堂で演藝を行つたが參拜者は家族合同

【咸興】一般の篤志家や郵便局員の手腕は大略家計再更生を停した

物置に青年の縊死體　身元は不明

【咸興】十三日早朝六時頃咸興府山手町の興寧農家工事場物置に二十八、九才の縊死者あるを早出の人夫が發見、咸興署に申告したが右の青年は鳥打帽に中古の下駄履きで頭髮はオールバック、襯衣一枚を着用し鉛筆一本、マッチ、ナイフの外に所持品なく氏名は勿論內鮮人の別さへ判明せぬので咸興府廳に引渡して假埋葬した

孫知事江陵を視察

【江陵】孫江原道知事は三浦土木課長、市木道屬を帶同、去る八日午後七時江陵に着、同夜一泊し翌九日午前八時江陵邑廳に至り邑長から水害狀況を聽取、ついで草堂洞、井出警察署長等から南大川堤防改築、邑內下水溝渠復舊工事、江陵雄蕃線三等道路復舊工事、罹災者救濟策として同邑東海北部線の延長促進について陳情を聽き、警察署を巡視後官民多數の見送裡に杵城方面に向つた

都草公普落成式

【元山】文川郡都草公立普通學校は昭和九年一月設立認可を得同年三月開校、爾來假校舍で授業して來たが過般來新築中の新校舍が落成したので來る十七日これが落成式を盛大に擧行し同時に新校舍に移轉授業を開始することになつた

雄基國婦の慰問袋

【雄基】國防婦人會分會では皇軍

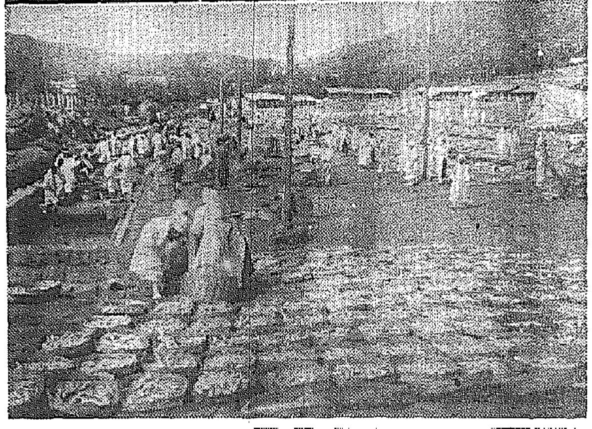

書入れ時の蔘都──
開城府郊林演瓏氏の蔘圃における人蔘採掘狀況（上）と白蔘製造所の白蔘乾燥

畓は約九割までが駄目になつた
東海岸を視察した孫知事悲痛な面持で語る

【春川】二度の風水害に襲はれた東海岸地方の慘狀を視察して十日歸任した孫江原道知事は沈痛な面持で語る
江陵を夜行で出發、杆城から自動車で襄陽を經て江陵に向ひ途中至る道が悉く崩壞し車が通れない處は歩いて動きがとれず部民を督勵して引張つて貰つて漸く前進する始末であつた、被害の慘狀は想像以上で殊に堤防の決潰による家屋の浸水流失の慘狀は目も當てられず氣の毒に堪へないしかし各部何れも復興氣分障害し先づ罹災小屋により住居の安定を得ると共に救濟工事に出役しつゝあり勞銀撒布については目下道から應急資金を派遣して配布中であり被害耕地中水田は八割位復舊しやうが畓の復舊は約一割がせいぜいあとの九割は到底駄目なやうだ、溟西地方と違つて鰯さへ獲れゝば漁村の復興は早いのだがその鰯漁も今年はまだ來ないので困つてゐる今回の風水害で特に目新しい話は江陵邑を始め各地にも消防組があるが今度出來るだけこの種の消防や水防團の助長擴充を圖り、特に陸に於ける堤防の補強延長を望んで居るところへ堤防の修築の陳情があつたがどうせ造るなら代替的なものでなく大規模のものにせねばならぬ、更に角とんだ災禍ではあつたが鐵道工事を始め救濟土木事業その他の諸施設によつてあと二年もすれば復興するであらう

勸農反の反當實收
なんと四石七斗
農家更生運動徹底に伴ふ　肥料增施の効果

【咸興】最近までは郡の平均反當收量約二石が通常であつた咸州郡の稻作で十二日擧行された道主催の稻刈に於ける坪刈の結果によれば中位の作柄と認められる咸州郡咸州面西上里で何と四石七斗一升四合、これが地方振興、農家更生の運動が徹底するに伴ひ、綠肥の增施、豐作に加はる米價高で金肥使用の激增等に起因するものと認められてゐるが單に金肥のみについてみても咸南農會扱ひの肥料賣金は昭和六年の二十六萬八百圓に對し昭和十年は百二十二萬六千百圓と指數にして一〇〇對九〇五と激增してゐる

萬歲橋畔で　咸興の稻刈
お歷々の俄百姓

【咸興】十二日咸興の稻刈は萬歲橋畔、州西面西上里に擧行、湯村知事、金參與官、關警察部長以下のお歷々に高普、咸中、高女、女高普の生徒等五百餘名の俄百姓いでたち物々しく飛び込んだと思へば早くも終了して城川江畔の河原で慰勞汁に握り飯の會食、悉皆技術に興じつゝ午後零時半解散した、收穫豫想は坪刈の結果四石七斗一升四合に對し一等四石七斗一升
生徒▲四等三席咸中松濤崔君▲同四席咸興水利洪俊柏君等入選、玄人筋は同地一帶の實收狀に適してゐるだけに三石五斗內外と評價して何れも入賞圈を去ること甚だしいものがあつた

秋田見本市

【雄基】秋田縣と秋田市主催の特產品見本市は十四日商工會議所で開催したので十五日商議總動員で〇〇〇〇を訪問、購買することになつた

方面委員制度を改正　開城で協議

【開城】府社會課では來る十九日午後一時府內各方面委員、各學校長、宗教團體長、官公署長を府會議室に招集、方面委員制度の改正について協議する

帝麻入筋布ホース　消防ポンプ　消防器具被服　角一ゴム製品
本店　大阪西區立賣堀南通六丁目
出張所　東京、福岡、名古屋、吳、佐世保、横須賀、舞鶴
京城府南大門通三丁目　株式會社　赤尾保商店　京城出張所　電話本局（2）二〇三七番

延吉縣警士增員

【延吉】延吉縣警務局では今回警備力充實のため新たに警士二十名を增募することになつた、採用試驗は十四、五兩日

危險になつてきた盤龍山の採石
ほかに適當な採石場がなく、府でも弱り果てる

【咸興】十一月崖崩れのため即死三名、全治二ヶ月の重傷二名を生じた盤龍山採石場は本年すでに三回目の事故で即死五名、負傷二名の犠牲者を出してゐる、右に關して咸興署及び道保安課では人の被害は無論のことであるが出仕露出した現場を更に保存を繼續することは盤龍山その物を危險に瀕することとなり放任し難いから府當局に警告し逝に採石適地を物色させ盤龍山の採石を禁じたい、然し咸興現在の活發な建築工事や土木工事に唯一の採石場であるから即時閉止といふ譯にも行かず困つたものだと語つてをり府當局も既に採石場の選定を急いでゐるが今に恰好な場所を發見するに至らず弱り果てゝゐる、因に本年府內の家屋新築は既に建坪七百六十九坪、竣工四百七十八坪で現在なほ續々出願者あり十三日の如きは一月に三十件に達した盛況である

文坪製鍊所地鎭祭

【元山】住友合資會社文坪製鍊所の建築工事入札を行ひ京城土木へ落札、十二日地鎭祭を執行

明太手繰網と赤貝桁網の認可
府尹郡守委任から知事の直裁に改む

【咸興】從來咸南の明太魚漁手繰網及び赤貝桁網は府尹、郡守に認可を委任してゐたが規模の增幅は年を逐ふて甚だしく府尹、郡守限りの許可事項としては支障を惹起するに至つたので道水產當局では近く知事の直裁に改むべく計畫中である

間島省教育界の展望（中）
正邃に邪に勝つ
大滿洲國の出現によつて初めて光明を仰ぐ

大正八年朝鮮內に三一運動なる民族運動起るや間島でもこれに呼應して間島を擧げて民族運動の巷と化したその翌年日本軍の討伐に遭つて一時表面は鎭定してゐたが日本軍撤退後は運動が一層激烈となり排日教育もこれに伴つて一層盛んになつた、當時支那では革命起り中華民國成立するや袁世凱が帝制を實施すると共に中央集權制を圖り間島に於ける彼等の政策は漸次自主策を助長し以て勇制勇の策を實行したのである然るに日本側の鮮人教育機關が商埠地は勿論その以外の奧地にも補助制により漸次增加するをみるや支那側は在住朝鮮人を文化的に同化すると共に日本の勢力を減殺しようと計り各地に縣立學校を設立し強制的に朝鮮人子弟を入學せしめ入學後は退學を禁止する目的で自由意志による退學は罰金制とし極端な同化教育をしたのである

×──×

かくの如く日支兩國が朝鮮人を中心としてあらゆる方面に亘つて鬪爭を展げたことは共產黨の活躍する絕好のチャンスを與へたのであつた
日支兩當局の軋轢の激化に伴ひ大正十年頃から朝鮮人の生活に大なる脅威を與へ不安動搖甚しき隙赤露は極東に積極的進出を企て間島にも宣傳の手を伸ばした、元來沿海州方面には數十萬の移住朝鮮人があり、その地方の革命運動に相當な功勞があつたゝめ、赤露は朝鮮人の活動に相當な援助を與へたのである、從つて朝鮮人は日本の共產主義者と連繫をとると共に赤露の援助の下に鮮內にこの種の運動を起し間島にも進出して來たのである

×──×

彼等が間島に進出するやそれまで民族鬪爭の一道具であつた教育機關に目をつけ大正十年金正琪、方源珥等が龍井村に東洋學院を設立し男女教授、職能主義理論の教授等實に突飛な教育を實施したのである、然しこれは間もなく廢校されたので彼等は既存の學校に侵入を企て學生達に赤化思想を鼓吹すると共に教員中なるものを作り學生を煽動して從來の經營者を追出し完全に學校を奪取して自由に社會主義的教育をなすと共に農村の小學校にまで手を延ばしそれ等を中心として農民間に主義宣傳をして來た、この間朝鮮總督府では莫大の經費を投じ間島在住朝鮮人子弟教育に當らしめ學校の新設、補助金の交附等に努めこれ等學校の就學率は朝鮮內よりもむしろ高率にして教育的熱意を擬し、この間役員として正義の大旗を掲げ彼等共產主義者よりは多大の壓迫脅威を受け乍らも教育本來の使命遂行に獻身して來たのである

◇滿洲事變と間島教育　柳條溝の一發の銃聲により勃發した滿洲事變は獨り日支兩國間の滿洲に於ける諸問題を解決したばかりでなく滿洲在住民に對する政治民族問題、精神文化問題、その他諸種の重要な問題を根本的に解決すべき鍵を與へ、我が間島省にとつては朝鮮人移民問題、教育問題等に解決の曙光を認むるに至つた、精神的には民族主義、共產主義に禍き迴されてゐた住民は且同事變の勃發によつて各民族共に建國の大精神に依據して同一思想に統一され生活的には王道樂土の恩澤に均霑して着台に至るが如き安定を得るに至つた、教育的には當つて不逞思想によるもの或は中心思想なきものも漸次認識を明瞭にして健全な道程を辿るようになつた、縣立學校方面は事變當初一五二校あつたのが現存するもの六一校、閉鎖されしもの九一校であるがこれをもつて教育の退步と斷ずることは出來ない、即ち右閉校の理由は主として兵匪の脅迫妨害に起因する地方不安定の結果住民の離散したるためであつて事變により此の不安を除去し住民は居住地に安住するを得たゝめこれ等未開校は着々恢復されつゝある即ち今まで強制的に舊政權が朝鮮人子弟を同化せしめんとする學校と兵共匪に災されたる不安定な學校が閉鎖され新に健實な學校の出現を俟つものであつて發展の一面だと見れば差支ない而して今まで三民主義によつて統制されてゐた教育思想は全部改除され一擧に建國精神に基く國定教科書の出版、教員の素質向上教育機關の擴充等着々堅實な進步改革の道程を辿りつゝある

鰮についでさばの大漁
城津沖合の水揚げ既に五萬尾に上る

【城津】鰮漁期に續笑む水產界に今度は鯖の大漁だ、附近城津沖合の鯖漁は戰漁活況を呈し相場高に刺戟される上乘の鯖漁業家が陸續されやうとしてゐる、漁業組合の調査によれば九月末現在で早くも約五萬尾に達したほ當分鯖大漁は續くものとみられてゐる

いわしも豊漁續き
咸南の累計五十七萬樽

【咸興】南下し初めた鰮の漁群に十日間の荒天もおさまつて九日から咸南北部沿岸には鮮所大漁の歡聲で聞え初めた、新浦では九日以來三日間に十六萬樽の水揚があり從來殆ど漁撈のなかつた三湖でも刺網漁船が平均三百樽を揚げて二千八百樽を示した、これで十二日現在の道內漁獲累計は五十七萬樽に達したがまだ前年同期に比すれば三十六萬樽ほど少い

原州署武道納會

【原州】水害のため延期してゐた原州署の武道士用稽古納會は十一日同署演武道で擧行横城、洪川兩署からも選士參加し盛會であつた、成績は左の通り
▲劍道（少年の部）一等深井俊雄、二等張丽明、三等平田隆（一般の部）一等岩田末喜、二等金國仁、三等日野常二郎▲柔道（一般の部）一等前澤、二等金西和、三等手升榮　各署對抗試合は柔劍道とも原州署が優勝

間島省總務廳長
大迫氏に決定

【延吉特電】松下前廳長轉出後省長が代行中であつた總務廳長の後任は十三日左の如く決定發令された
國道局總務司長　大迫幸男
任間島省總務廳長

寛谷峡探勝盛況

【雄基】本社支局主催寛谷峡探勝は婦人子供も多數參加して秋晴の十一日擧行、午後二時無事歸着した

元山の野球

【元山】秋武野球鐵道對斗南車戰は十二日午後四時から驛前球場で斗南先攻で開始斗南車最後まで鐵道の木下投手に封ぜられて零敗を喫した、聞戰五時半

斗南	0	0	0	0	0	0
鐵道	5	1	2	3	A	11

十三日の金融對鐵道友戰は本シーズン野球戰中の大接戰を演じ結局最後の金融投手の失策に一點をリードされ五A對四のスコアーで金融惜敗した

咸興の野球納會

【咸興】北鮮は早くもスポーツシーズンを終へるので咸興體協野球部では近く現役對後備軍の軟球試合をもつて納會とすべく計畫中である

咸南の選手上城

【元山】第十二回朝鮮神宮競技大會へ元山から出場する咸南代表各選手は十三日夜先發した陸上軍に續いて十四日夜弓道、十六日夜卓球軍がそれ／＼征途に上るが代表選手は左の通り
▲陸上　小林喜代治、上坂徹雄、崔得千、秋顯銀▲弓道　森秀雄、富岡稻作、大田省一、四宮元喜、岩田勝、個人試合出場者稻垣稻作、廣瀨茂平▲卓球　和生理正雄、崔喜俊

羅津日用品市場上棟式

【羅津】去る二日突如羅津地方に襲來した颱風のため倒壞し千數百圓の損害をうけた第二日用品市場の新築工事は請負者林工作所で鋭意復舊に努めた結果工程進捗し十三日午後四時から關係官民四十餘名列席の下に上棟式を執行、本月末竣工の豫定

定平校に寄附

【定平】鑛山業方觀鎬氏は國旗掲揚塔を、同年鎬英氏は備品戸棚をそれ／＼小學校に寄附した

鐵原郷軍射擊

【鐵原】鐵原分會では十一日午前七時から邑內鐵原里射擊場で射擊會を開いたが快晴に惠まれて盛會であつた

【元山】府廳出入記者十一名及び水產課員一行の招待會は十日夜第二區機船底曳網漁業水產組合並に東海水產會社、艦肉者網組合で招待、十一日夜は府會議所、第一組合、水曜、土曜兩會合同主催で何れも丸芳本店で開催

◇

【元山】府では十一月一日午前零時を期し一齊に實施される國勢調査家畜調査について目下準備を進めてゐる

◇

【咸興】府內中央町一に堂々二階の新白亞館を新築移轉した松月旅館は十日午後一時から新館後庭に關係官民有志を招待、盛大な落成式を擧行

◇

【定平】七月下旬竣工した上警察官駐在所の落成式を十月十日擧行

アモンパパヤ
專賣特許
新發賣　藥用　アモンパパヤ洗粉

藥用クリーム・SOBAKASU
特に悪性の
ニキビの方
ソバカス・シミ
日やけに悩む方に
◎洗顔と整肌は新發賣の藥用洗粉で
◎更に美肌は評判の藥用クリームで
必ず見違へる程美しくなれます
パパイン酵素が持つ左記獨特の
(1)脂肪分解作用
(2)色素溶排作用
(3)整肌作用
(4)若返作用
は愈々よく大評判大人氣です
◎クレーム定價　一號普通　一・三〇　二號强度　一・八〇
◎洗粉定價　〇・三五
東京神田松住町　株式會社　杉田商店
HI・SOBAKASU・SHIMI TORI
ALMOND PAPAYA

皮膚チャージ
◎顔・手足のアレ
◎指間水虫・股間いんきん
ムズカユキ皮膚病
水虫、たむし、いんきん、ニキビ、吹出物、顔名手足のアレ、蚤虫、蚊、南京虫の害に
定價　卅錢、五十錢、一圓　二圓、三圓、五圓
東京神田花房町　山崎帝國堂

日本のインキを代表する
アテナインキ
丸善インキ
丸善スタンプインキ
丸善チェックインキ
丸善製圖用インキ
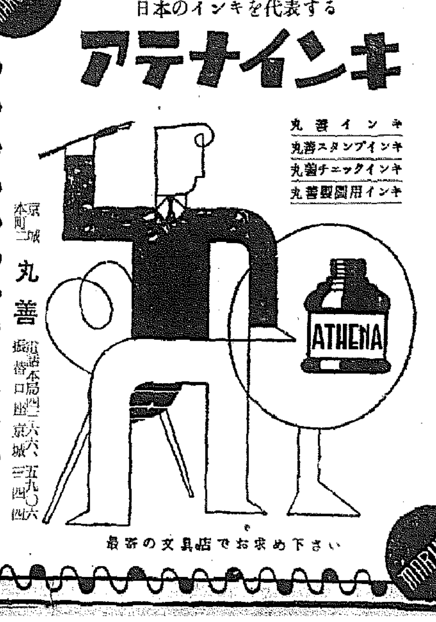

京城本町二　丸善
電話本局　五九〇六　振替口座京城三四四
最寄の文具店でお求め下さい
MARUZEN

昭和の常識

入浴時、湯が熱すぎると、血液が皮膚に集中して、内臓の作用が鈍くなる、即ちノボせる

莨の煙を鼻から出すはキセル時代の遺物で見苦しい、味の神經は舌の先にある故、口に含む丈で充分

雨に當り易い所の障子の貼替へは糊に、焼き明礬を少し加へて貼れば、決して剝がれぬ

六奉仕の趣旨

一、新原料の賦加に依り、効力更に倍増し、眞に、先發歯磨の創始を成せる專賣特許「半味の仁丹歯磨」を、此際是非、全國の各御家庭に、洩れなく御採用を希ひ度

一、一面「赤小粒の仁丹」が特に多量のサフランと數種の高貴藥に依る「常備必携劑」としての靈妙性を共に倶に御認識相願ふ爲めに敢て甚大の犠牲を厭はず、茲に邁の擧を斷行す

一、さりながら、全國に亘る各販賣店に、豫め分配して準備せる數量には限りあり、各店共に、賣切れと同時に、乍遺憾「抽籤」の止むなき點、御寛容を請ふ

半味の仁丹歯磨

廿錢一箇毎に

仁丹十錢包

全國の各店で即座に進呈

新原料……に依り

殺菌力
清掃力

の効果倍加せる專賣特許の歯磨

仁丹歯磨の防腐
殺菌・清掃劑

ステール イソ プロピール フェノール パラアルリール オルトメタ オキシフエノール

驚菌の原因をなす葡萄狀球菌、連鎖狀球菌、歯牙壊疽桿菌其他脫灰、化膿症狀を誘發する諸菌に對し、其醱酵を防止し、清掃撲滅する卓効を有つものである。

其上に……

ラッキー抽籤券

壹枚宛添附

眞に油斷のならぬ

時候變りの今

愈々仁丹必要

新たに藥質の充實せる

仁丹の藥効が、今ほんとに役立つ時

胃腸の强化に

食慾の進むに任せて、今が一番胃腸の障害を起し易い。此際仁丹で胃腸の消化力や榮養吸收力を充分整へて置かないと、遂には慢性の胃腸病に移行する。それ故、食後々々には必ず仁丹四五粒を！

惡疫の豫防に

これからが惡疫蔓延の恐しいシーズン。此際、口から入る病菌は是非仁丹で撲滅せねばならぬ。人込み、病院への出入り、その他あらゆる場合に、用心の仁丹五六粒を必ず忘れない様！

口臭や頭痛に

口の臭いのは自他の迷惑、それに秋の頭痛、殊に乗りものゝ暈は眞に憂鬱なもの。こんな時仁丹さへあれば、芳薫馥郁として氣分はいつも晴々、それ故訪問や外出、旅行には是非仁丹が必要！

仁丹は、新藥質の充實に依り今や一層日常不可缺の要藥となれり

一番御徳用
銀粒仁丹 **徳用**
二千二百粒大瓶入・壹圓

仁丹の新成分

●兩ホルモン
仁丹には、雲南麝香とガラナの兩ホルモンを含み、補精、興奮、元氣の充溢等、生活充盛たるホルモンの効果を其儘仁丹に賦加する

●ビタミン
仁丹には、ビタミンBを含み、消化と榮養吸收の調節を効果づける。その上ビタミンB缺乏の諸症殊に各種脚氣に有効な効驗を奏らせる

●朝鮮人蔘
パナキロン及びパナクサポケノール
仁丹には朝鮮人蔘の有効成分を含み、獨特の微妙なる増進効果と強活能作を發揮せしめる

●サフラン
仁丹には、多量のサフランを含み其特有の強心作用や淨血作用や保溫作用等の綜合的効果として、全身的に生活機能を振作する

●其他數種の高貴藥配劑

（實大圖）

抽籤發表　昭和十二年一月下旬・本紙上にて

抽籤の上、左記大景品進呈

大景品

一等……六百名
フランス人形
ハンドバッグ
萬年筆 シャープペンシル組合
文化電氣スタンド
（右の内お好みの一品）

二等……千五百名
仁丹洗顔セット一組宛

三等……三千名
仁丹化粧麗泉大瓶一本宛

四等……一萬八千名
仁丹化粧麗泉中瓶一本宛
（右は三百萬本の割合）

こんな大奉仕は　もう二度とない！

仁丹本舖　森下博營業所

東村生　（7）

松本重彦教授

授業のサイレンが鳴るにはまだ十五分もあつた、史學研究室には學生はまだ一人も見えなかつた、教授は風呂敷をひろげながら學生の來るのを待つてゐた

『君、此前の續を讀んでみ給へ』學生Aはしまつたと思つた、彼は一句々々注意しながら讀んだ、また教授は鋭く叫んだ

『そこのところ、もう一度讀み直して……』

Aは、これはきつとやられたなと思つた

『ばか野郎、お前でも大學生か畏れ多くも皇室に關する言葉を間違つて讀むやつは日本國民でない、出て行け、貴樣のやうな奴はおれの講義を受ける資格がない』先生は憤然と怒つた

× ×

學生Bは教授の褌のにほひのする上品な髭を眺めながら〻あれがもし野生的なおヒゲであつたら調和がとれるだらうなど考へた

十五分の後、教授の顔は嵐の過ぎた後の凪の如く、にこ／＼してゐた

『一寸待つた、これは雑談だから筆記を止めろ、世には糞を臭いと感じない者があるとは妙なことだ、例へばそれは京城市民の如きであると云ふのは京城の裏町の路地を歩いて散在せる糞の多いのには全く驚かざるを得ないが、これはこゝに住む人々が糞に對して臭を感ずる感覺がないからに外ならない』

『先生』堪へられなくなつた學生Bは叫んだ

『何だや』

『先生は大阪の道々端の裏町を御歩きになつたことがございますか？大阪に住む人々もやはり糞に對して臭を感ずる感覺がないと云へませうか？』

『バカ野郎！先生のいふことに不滿があるやつは出て行け』

聽講生が、もう一人減つた（脱線）はよして勉強だ、何事もなかつたやうに教授の講義は續けられた

× ×

遊覽飛行であらう、遠くの方で飛行機のプロペラの音が聞えて來た、この音の振動は段々大きくなつて來て大學の既空で大きく渦を巻いた、教室の窓がかた／＼震へた、教授は跳ぶやうに教壇をおりた、窓をあけて空を見上げた

『バカ、バカ、バカ、講義中の空を飛ぶやつがをるか？』

教室のあつちこつちでくす／＼笑ひ聲がした

『バカ野郎みんな出て行け』荒武者の如く振り返つた教授は學生達を睨みつけた

學生達はこの教授を親父の如き愛情で心から慕つてゐる、それは彼の罪のない愚君性と反動的崇愛が反撥緩和しながら人を惹きつける力となつて現はれるからであらう（寫眞は國史の松本教授）

「馬鹿！出て行け！」

不滿があるなら來るな

銘酒　寒牡丹

―けふぞ―　京城神社

御列格奉告祭

勅使參向して嚴に行はる

國幣小社京城神社御列格奉告祭は、別報の如く十五日午前から西岡知事が勅使として參向、官民多數參列して莊嚴裡に執り行はれる、續いて午後は學校生徒、各團體の參拜あり夜は賑かな祭禮の催しで境内も街も賑ひを呈する

超特急新車

出來上つてから試運轉

京釜間を六時間半で結ぶ飛ぶ超特急列車の試運轉は新造流線型車輛と超弩級「パシ型」機關車の完成をまつて行ふことになり來月早々實施に延期され鐵道局では諸般の準備を進めてゐるが、新型機關車は來る廿日頃龍山鐵道工場に到着約一週間で組立て試運轉を行ふ筈である

更に二十師團も出動

秋空、砲煙龍卷く

先づ七九聯隊京仁平野に進軍開始

武を練る秋、將兵軒昂たり

【仁川電話】軍國の秋を飾る第二十師團の秋季演習はまさに酣、步兵第七十九聯隊は十三日金浦、富平間で足馴らしの野外演習にすつかり調子をつけ、十四日夜は富平平野で猛烈な夜間戰鬪を演じて十五日拂曉、富平、朱安間で遭遇戰をなした上、午前十時頃步武堂々と仁川に入り瑞松町高地に集結ひそれより部隊は民家に分宿する、聯隊本部は府尹官舍、旅團司令部は相屋旅館、第一大隊は花町方面、第二大隊は宮町新町方面、第三大隊は本町、仲町方面、騎兵隊は花町方面、砲兵隊は山根町、龍岡町方面、工兵隊は山手町方面に分宿する、なほ十七日から愈よ旅團演習に移る筈である

正に戰機熟す

遂に兩軍秘策をこらして接近

酣の十九師團演習

【羅南にて武田特派員發電話】羅南北方高地によつた南軍は十三日夜をこめて羅北江におしすゝみ、水南に一時集結した騎兵部隊はこれと相呼應し叉南坂南方、海岸寄りの高地に頑強な砲兵陣地からの援護射撃の下に遂に敵の前線陣地を攻撃十四日拂曉以來羅石洞の步兵主力の進出をみたが、敵の陣地はすこぶる堅固なること判明、終日敵陣地に向つて攻擊をつゞけながら朱乙、鏡城方面に集結中の七四、七五南部隊は夕刻から行動を開始して羅南のはるか北方山岳を大迂回し羅石洞を出て梨谷洞近に野營した主力も漸次これに接近しつつ敵の右側背に向つた

一方海岸寄り高地帶から前進の騎兵部隊は依然前哨に猛烈なる活動をつゞけてゐたが四時頃になつて羅南、鏡城の中學校、青訓等の一隊が清津本街道に強大な兵力を押へ砂山南近はこの後續部隊の到着により敵軍に對し頑る優勢な兵力となり十四日夜の行動により十五日未明から拂曉にかけて輸城河口から上流數里の輸城平野はまさに南北決戰の機運を孕むにいたつた

便利になつた

爲替の航空送達

廉い料金で速く届く

郵便局で取扱ふ通常爲替は、爲替證が受取人に届いても、通知書が拂渡局に未着の場合は現金の受取りが出來ず不便な時もあつたが十日から通常爲替證書の航空送達を開始したのでこの不便が除かれ一般に好都合である、京城郵便局では常時に指導教習し遺憾なきを期してゐるが、證書送達の内容は該請求を受けた場合、受付郵便局所では證書を航空郵便にして郵送し到着郵便局所ではその證書を受取人に直面で送達するもので納金は通常爲替料金に證書送達料十錢

熊さんのアパート

昌慶苑動物園の不便遊園地の北にこんど新しくモダンな熊の檻が建てられましたが、この檻は鐵筋構造で出來てをり、殊に運動場は大地に親む彼等の爲めに從來のコンクリート制を廢し土間に改良しました、ヒグマ、朝鮮黑熊等熊族はみんなこの新築のお宅にドアを隣にして新しい生活を始めました

熊本から仲間入りをしましたカムチャツカ熊のヒアンセ（新約者）一組が殊に人の目を惹いてゐます、彼等はまだ一歳未滿で可憐な姿をしてゐますが、これが大人になるとその背が天井にとどくジャイアント（巨人）となるさうです（寫眞は昌慶苑の珍客）が、このモダンアパートに引越

契約金を費消

大邱郵町具股鐘（三）は去月初旬頃から京城中林町三三五林永哲さん（三）から家屋の買收を頼まれて仲介し、その契約金百餘圓を受取つてゐた遂に費消したが、十二日横領罪で西大門署に引致された

と左の料金を合算したものである

一、朝鮮内相互間及朝鮮から（新義州を除く）大連又は新義州府内の郵便局所から關東局管内に宛てたもの八錢

二、朝鮮より内地、台灣、樺太又は南洋群島に宛てたもの十五錢

三、朝鮮（新義州府内の郵便局所を除く）より關東局管内（大連を除く）に宛てたもの十錢

明朗美術聯盟

落合畫伯入城

帝都日本畫壇に於ける在野派として院展、青龍社と共に三大派を爲す明朗美術聯盟の重鎭落合朗風畫伯は十七年振りで昨日入城備前屋に投宿した、氏は朴榮喆商銀頭取、財務其他財界名士の後援で近く展觀會を開催する筈であるがそれも從來と趣きを變へ揮毫依頼を京城滯在中に之を描き上げ展覽した上で之を依頼主に引渡す方法をとる（寫眞は本社訪問の落合畫伯）

鐵道地質調査

はまり役發見

滿鐵から貰へさう

平地帶から高山岳地帶へ鐵道網の擴張につれて鐵道局では高地帶建設の難工事の續發ともいふべき地質調査は過般河部技師を失つてから内地、滿洲にかけて候補者の物色に努めてゐたが適當な人物が見當らず困惑してゐたところ、圖らずもこの程滿鐵地質調査所に勤務する少壯地質調査技師某氏に白羽の矢が立ち交渉の結果同技師も快諾したので近く正式に任命を見る筈である、これにより局鐵の建設計畫に一威力を添へるわけで同時に、故河部技師が心血を注いだ半島鐵道地質研究も完成されることにならう

無斷夜店を告發

義州通りから卅人

西門京城署の警察で義州通の夜店の擴張に力を入れてゐる西大門署では無許可のあやしげな店を出すものゝ嚴重取締つてゐるが十四日夜八時半頃署員八名が私服で眼を光らせて義州町四ノ一八八野菜屋李吉龍外約三十名を檢束、告發した

附近商舗（目下警察署に留置中）の打撃を緩和局に收容するは京畿道早々と見られ更に京畿大臣の召喚は時間的道の強制收容中にたす方 [illegible]

手の早い二人

京城孔德町三九七李鐘浚（三）と大興町六九三李春植（三）は十四日午前八時鐵道局龍山資材の雇人に雇はれるとさつそく午後三時には鐵道の制服、ボタン、鐵線を窃取、販賣にぶち込まれた

驅逐隊巡航日のべ

驅逐艦「蓼」「蔦」第廿六驅逐隊一艦は十九日から廿二日まで西海岸巡航の豫定だつたが都合により無期延期となつた

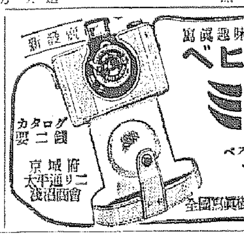

新發賣　寫眞趣味の大衆化　ベビーミノルタ　ベスト判3×4判兼用　¥9・50　カタログ要二錢　京城府太平通り二　淺沼商會　全國寫眞機店・百貨店ニアリ

某前大官の身邊に

愈よ迫り來る

事件の基礎を固む

【東京電話】渡道中であつた光行檢事總長が歸京したので、愈よ問題の鐵道疑獄に對する檢察の手は某前大官の身邊に迫るべく新發展をなすものと見られるに至つた、光行檢事總長は十三日午後官邸と共に酒保檢事正及有松大審院判事を招致して今日までの取調べ經過を聽取したが、十四日午前更に打合せ會議を行つた結果、現在までに鑑斷局は留意して調べあげた關係者の供述に依つて事件の容貌が略ぼ明白となつたが、各關係者の供述中なほ多少喰ひ違ひを發見したので、この點を更に追及して事件の基礎を固めた上次の新展開に入ることに決定した

中等庭球戰

きのふ始まる

本社後援

本社主催、京城中等學校第十六回秋季庭球大會は十四日午後四時から奨忠コートで擧行された參加校龍中、一高普、道商、京商、養正、善隣、二高普の七校第一回戰の戰績左の通り

龍中17―7一高普

道商16―13京商

二高普16―11善隣

また釣り錢詐欺

鍾路署躍起て捜査

京城府内各署が躍起となつて捜査に努めてゐる折柄、またも釣錢詐欺が現はれた―十三日夜十時半頃京城鍾路三の四五タバコ店李春相君方へ廿歳位の青年が訪れピジョン七個を買つて巧に釣錢九圓卅錢を詐取逃走した、鍾路署では相ついで起る事件なので犯人逮捕に大童である

星野二彦氏

文展に初入選

帝展改組後の第一回文展第一部に、京城鍾路本町星野二彦…

◇……江原道の鑛務課長から新設された咸北の外事課長になつた森浩氏は遞貨局監務課長森長文氏の令弟

◇……ところでこの兄弟、顔から背丈、言葉の調子、態度等よく似てゐることとまさに瓜二つ

◇……さきに浩氏が京畿道の保安課から江原道に榮轉した折友人數名が送別會を開いた、長文氏を知る酸者たちが浩氏を捉へて『とてもけふは若くなつたねと』

◇……そこで浩氏がスッカリくさつたが、これをきいた兄長文氏『いやよく似た弟をもつて得するね』

醉つ拂つて

十四日午後八時頃府内明治町通りを泥醉して通行人その他に暴行を加へながら歩いてゐるのを折柄巡回中の本町署員が訓さんとするや反對に『俺は京城消防署の李公雄だ』と反つて喰つてかゝり右腕その他に負傷せしめて逃走せんとするを本町署員に捕へられた

警務局と記者團の野球

本府警務局出入記者團と警務局の野球試合が十四日午後四時四十五分から本府西側運動場で開かれたが、兩軍とも大馬力をかけたが日没のため九對九でドロンゲームとなつた

警務局　2 3 0 4 0 | 9

記者團　6 0 1 2 0 | 9

警務局（安長）（保局）（安務）（保局）（鑛同）（衞同）（衞生）（保安）

下橋、藤村、井、西、伊北、三丹、柳、古、鳥、崎、西

記者團（新聞）（同盟）（朝鮮）（京大）（大毎）（大阪）（朝日）（城大）（京日）

野、古、山、堀、岡、小、中、西、池、崎、洪、大、村、濱、稻

委氏（ここが入選した鮮展第八十號擧校の鑿山で描いたものださうだ、私は男子小學校に勤めてゐて思ふ樣に描けないのが殘念です毋が喜んでくれるのが何よりです）

けふの神宮競技

◇大會式（正午）◇マスゲーム（正午）◇陸上競技各道對抗（午前九時）◇籠球中等第一回戰（同）◇軟式野球中等、一般豫選（同）◇庭球女子中等各道對抗（午後一時）◇軟式野球各道對抗豫選（午時九時）＝以上京城運動場＝

朝鮮神宮競技

ラグビー戰

神宮競技ラグビー中等決勝養正對高普對京城師範戰は十四日午後一時から上野氏審判、養正先蹴で開始六對六の同點の爲延長戰となり養正一トライをあげて勝つ

養正 6（3―3、3―3、0―3）9 京師

養正　T 0 1 1 0 0；G 0 0 0 0 0；PG 0 1 0 0 0

京師　T 1 1 0 0 0 0；G 0 0 0 0 0 0；PG 0 0 0 0 0 0

（養正）FW 東、崔、禮、吉、九、完、鉉、還、變、張、崗、國、男、HB 寅、元、鉉、TB 朴、白、朴、美、金、FB 華

（京師）FW 朴、山、平、金、松、葛、柳、HB 實、TB 原、田、上、FB 野

軟式專門庭球

鄭久安林高飯安松日神本尾中安引續き二時半から培材高普對京城商業戰を藤井氏審判京商先蹴で開始培材強襲して勝つ

培材 37（0―20、0―17）0 京商

培材　T 0 4 4 1 0 0；G [illegible]；PG [illegible]

（培材）FW 元、李、金、金、HB 黃、林、TB 崔、FB 李

（京商）FW 田、本、HB 川、TB 森、FB 中

中出島神杉山武山野石森河長大前　野分田本田田藤川澤田田野田西川

ア式平壤勝つ

ア式蹴球一般決勝羅南對平壤戰は十四日午後四時四分から平壤先蹴で開始、審判金有亮（主）片空英、金龍圭（副）三氏審判で開始、羅南勢が對戰の試合は十四日午後四時から京城運動場で開始、羅南の奮鬪も及ばず平壤が優勝した

羅南　平壤

1ラウンド（松姜）本四―一（金谷）

2ラウンド（江崔）崎四―○（金岡）

3ラウンド（松姜）本一―四（金孔）

（江崔）田四―○（金孔）

京師勝つ

野球二回戰

神宮競技中等野球第二回戰京師對鎭南浦商工戰は十四日午後零時廿二分から京師先攻、橋口（球）津島、石井（壘）三氏審判で開始、京師の勇鋒に鎭南浦陣惨敗した（閉戰二時四十分）

京師 10―1 鎭南浦

龍中勝つ

第二回戰に引き續き龍山中對釜山中の一戰は午後二時二十五分佐田（球）富田、佐藤（壘）三氏審判で釜山中先攻で開始、急激混戰したが結局十七A對四で龍中勝つ閉戰五時二十分、戰績次の通り

龍中 17―4 釜山中

▲試合時間二時間八分 ▲二壘打三好、西村、清水 ▲併殺一 ▲遊松本

▲試合時間一時間五十五分 ▲三壘打今村、髙本、山本 ▲本壘打藤田、高本、井戸口 ▲三壘打今村

けふの天氣

南…　一時…

日本政府允許＝專賣特許

堅實有利な獨占大事業

回人造大理石

工業界の革命兒現る

眞に優美な製品鋸屑、籾殻、應用科學作用に依る板よりも安く出來る人造大理石

特長

一、保温、防音、耐熱、耐火、耐寒力强大にして眞に理想的優秀品なり

一、釘打、穿孔自由、不材に密着して絶對に離るゝ事なく一體となる

一、如何なる型も模造出來る鋸を打ちても割るゝ事なく又火に飛び離るゝ事なし

一、工場設備簡易安價誰にも容易に製造出來る

全鮮一道一名宛一手製造販賣の特許權を分權す

年純利六萬圓以上確實

分權共要資五千圓以上

（實地御來社歡迎）

平壤府南門町

朝鮮現代社

電話一一〇一番

從來の（大理石タイル）の缺點を補ふ理想品

世界ニ類無キ專賣特許

大發明遂ニ完成！

高低壓配電盤

直流發電機

内外線保安器具

各種

株式會社　京濱電機製作所

東京品川區大井鮫洲町五五

電話品川（四八）一二三五番

理想を百パーセント現實化せる商品……トンボ鉛筆！

製圖用　事務用　學生用　兒童用

各地有名文具店にありマセモノに御注意下さい

トンボ鉛筆

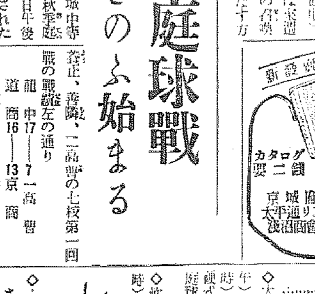

求婚廣告

背高く美貌の持主で官吏、銀行會社等確實なる家庭の子女、年齡二十歳より二十五六歳迄高女卒業以上の學歷ある人を求む

希望の方若くは心當りの方は最近の寫眞に本人住所姓名記入の上御送付御世話を乞ふ

平壤府山手町三一

姓名　京城日報平壤支局在

當方、帝大法學士で某法院に勤務本年廿九歳、俗縁の外相當の財あり生活安定、長男、係累なし（姉二人何れも嫁に嫁す）背高く容貌端麗なり

生徒募集

▲募集人員＝約百名△願書提出期限＝自九月一日至十月二十七日

▲入學試驗考査期日＝十月二十九日△要學歷測量技術手添付請求

▲教授科目＝測量學、測量規定、法規、製圖、計記、伸圖法、縮圖法、現術測量法、國語、數學、珠算、滿洲語、實習、地籍法

▲卒業期間＝六箇月　自昭和十一年十一月一日至同十二年四月廿五日

大田測量講習所　電話八二三番

誘拐は桐油の滑る限に丸金　丸金銃砲店

信用第一　總督府御用遞信　購買組合

一、落札松電庄　壹、参百八本　十月十五日本府官吏に於て

おみやげ第一　池田の栗　池田の甘栗

チアテルミー、レントゲン科　外科花柳病　特設肛門病科　京城旭町一　島崎病院　電話本2736

桃屋の桃とびわの詰

花柳病專門　[illegible]

京日案内

家政　婦女求人用　當方家族三人　御希望の方は　電本四〇八二番へ

店員　募集十七八歳以上廿五歳迄（内地人男女）希望者は自筆履歷書携帶本人直接來談の事

平田百貨店

店員　外交に經驗ある内地人廿五歳以上卅歳迄市内に確實なる保證人二名を要す希望者は履歷書携帶御來談の事

南大門通五　千葉商會京城支店

女事　務員募集　内地人十四五歳のもの數名採用　明治町二ノ五六（電本四二〇三）お茶園

ボーイ採用十四歳より廿五歳迄經驗者を歡迎美貌のもの十數名歷書持參本人來談の事　過ず旭ビル内　電本二二八九株式會社ぱあぐらん

寫眞　技師　至急募集　自畫像修整見本及履歷書送レ　大邱府中央通り　森元寫眞館

藥劑　師調劑師に御希望の方は左記へ　履り返し御希望の方は左記へ　電本一〇〇七番

電話　賣買、商品預貸　丁子屋前　明治町入口　電本三三二一番　柳國會

語學　御研究の方は（朝鮮語英語）獨逸語及び佛蘭西語に各教授御希望の方は各家庭教師の求めに應ず左記へ御通知あれば直ちに參上仕候　漢江通三浦地二四

恩給　立替は大阪國債も御任せ下さい市町内他と相談御ひます　京城府古市町三五番地　三戸坂商會

家傳　淋病の灸　元町一丁目　野　藥局　電話龍山五三〇番

毛糸　はシバタ今年は特に新製毛糸御引揃へてあります　編物の御注文は例年通り手編キカイ編共承ります　京城本町四丁目　電本二五一五　柴田毛糸店

食堂　女給仕人數名　本町二丁目　本町ホテル事務室

看護婦及見習看護婦　本人直接來院ありたし　京城旭町一丁目　島崎病院　電本二七三六

母の良人【13】

前田河廣一郎

【畫】田代光

ところが、學校では算術を教はる久平達である。算術は、女達のやうに數る必要をしない。いつも、十の餡パンから三つだけポチにやれば、七つしか殘らないのである。ことに、老婆と來ると、決してほんたうのことを云はない。

『伯母ちやんのお腹ふくれたね?』

伯母は、この頃、學校の先生をやめたので、すこしも怖くなくなつてゐた。

『これすかや?この中に、なにがあると思ふの?』

『知つてらア——お魚と蒲鉾とお飯とお香香だい。』

伯母は、齒を見せて笑つた。先生のときは、こんなに笑つたことがない。

『それは、久ちやんのお臍。伯母ちやんのお腹には、一』

ここで、七輪の前の婆さんが、蓮の煮物に、砂糖を入れたか、まだか、について、ちよつとした論爭がある。

『なにさ?』

『ここには、赤ん坊が』

『え、赤ん坊!』

『小さな、小さな、人間の赤ん坊です。』

『さうかな——ちや、やつぱり、お婆つあんの云つたこと、嘘だね?』

『お婆つあん、なんと云つた?』

祖母は、味を試てゐた蓮の煮を口から引きながら、孫のことばを聞き咎める。

『云つたないか!人間は、木の股から生れるんだつて。』

編物の手をすこかしながら、母といはれる女も、二人と顔を見合はせる。

『主のやうな、ろくでなしは、木の股から生れるのさ。お伯母さんの子は、立派なえらい子供で、いまに大將になるから。』

『そら、見ろ。あんなこと云つてら。——こないだ泣きながらおれのお臍さんだと云つた臍に。嘘だい!』

『なんちう、少ざかしか醜鬼だべな。ちやんと憶えてる。』

ここで、老婆は、ほかの眼を覺すことにするのである。かういふときには、いくらでも形があつた。

『それは、』伯母は、女の生徒にむかつていふやうに、學校の口調で云つた。『生理といふもんで、まだ、久ちやんには、よほど學問しないと、どうして母體から嬰兒が生れるか、わからないから、御婆アさんが、かりにさう云つて聞かせたのです。わかりました?』

わかりました、としても、老婆が嘘をついて、しやあしやあとしてゐるのが腑に落ちない。久平が、嘘でもつくと、眞赤になつて怒る婆さんである。

『また、この嘘つきが——見ろ、手みてに嘘つくと、しまひに泥棒になつぞ!』

『お婆つあんが嘘つくとほんとだ、おらの嘘は嘘なんだね?』

『なんちう、ま、この子は、むづかしい人なんだらう!』伯母はあきれたやうに口をあいた。『あんたのよな子は、醫護士さんにでもなるとよかすね。』

『伯母ちやんのお腹の兒は?』

『まだ、生れて見ねと わかりません。あと、二十日たつと、おぎアおぎアと 泣いて出て來ますよ。』

『赤ん坊つて、どこから生れんの?』

二人の女は、あきれたといふ風に、互に視線を交はした。

だが、伯母だけは編み物の手をやめなかつた。

『——それは、生理學といふものを習はないとわかりませんよ。』

『やつぱり、勉强して、大きくなつてからだね——?』

十五日番組（木曜日）

JODK

第一放送

午前六時三〇分（東）基礎佛語講座（十一）　丸山順太郎
同七時一分（東）朝の修養　奥の細道の心（五）　荻原井泉水
同七時二〇分（東）ラヂオ體操
同七時四〇分　今日の天氣見込
同九時（東）衛生メモ
同九時一〇分　氣象通報（釜山）
同九時一五分　氣象通報・料理献立（豆腐おろし煮）
同一〇時　京城神社國幣小社御列格奉告祭御奉祝（第二放送・京城）＝京城神社より中繼＝
同一〇時三〇分（東）母の時間＝兒童と映畫＝　東京高等工藝學校教授　三橋逢吉
正午（東）時報・日用品値段・鮮魚値段
午後零時五分　野球試合實況（第一放送・京城）神宮競技野球試合＝京城球場より中繼＝
同零時五分（東）女聲合唱　ホワイト合唱團　ピアノ伴奏　一宮三千子　指揮　淺香壽三郎
一、二部合唱（イ）秋風　ベルガア作曲、佐々木一二作詞（ロ）才女（小學唱歌より）長谷川良夫編曲（ハ）川　千家元麿作詞、橋本國彦作曲
二、獨唱及三部合唱　ソプラノ獨唱　谷口露子　アルト　宗ミチノ　美しきエレン（マックス・ブルック原作、大堂球溪、若狹萬次郎共譯、若狹萬次郎編曲）
三、二部合唱（イ）秋の子守歌　フェリアス作曲、小松清作詞（ロ）望郷の歌　トーマス作曲　井上武士作詞編曲（ハ）麗のたまづさ　モーツァルト作曲、牛山充譯詞
同零時三〇分（東）國民歌謠　邦人一如の歌　獨唱　伊藤武雄　伴奏　AKアンサンブル
同零時四〇分　ニュース
同二時　常識講座　朝鮮の人口と勞働問題　總督府囑託　竹内清一
同三時四〇分（東）氣象通報
同四時　ニュース（氣象通報・釜山）
同六時　兒童の時間　管絃樂　DKオーケストラ
一、可愛いいチャーリーちやん　二、劇場のラリー小父さん　三、鉄のおぺぺ　四、パトリック樣のお祭　五、薔薇さん左樣なら　六、カスリン伯母さん　七、じやこう鹿を見に行こう　八、ボリビヤの森
同六時一〇分　お話（釜山）お祭の夜　釜山子供協會童話部　田邊新造
同六時二〇分（東）コドモの新聞　關屋五十二
同六時二五分　心田開發講話　孔子の生涯（六）テキスト　本多龍成
同六時五五分（東）カレントトピックス
同七時　ニュース、天氣見込、職業紹介
同七時三〇分　講演　腹痛と外科　京城帝國大學教授　醫學博士　小川蕃
同八時（新）俚謠めぐり（その四）
一、おけさそめき　唄　松本丈一　同　荻原八十子　三味線　小なほ　笛　齋川猗吉　太鼓　片岡旋雄
二、三階節＝柏崎町＝　唄　小ごた　同　てまり　同　市若　同　光哉　太鼓　前川はな
同八時二〇分（東）琵琶　扇の的　田中青外作詞、水藤錦穣作曲　水藤錦穣
同八時三七分（大）（京）（東）東西スター・オンパレード
（大阪）水谷八重子（京都）花井蘭子（京都）山田五十鈴（京都）入江たか子（東京）星玲子（東京）千葉早智子（東京）水の江瀧子（東京）高杉早苗（東京）桑野通子
同九時三〇分（東）時報　今月の天體案内　ニュース　氣象通報　翌日の番組（地方へのニュース京城）
同一〇時　ニュース（朝鮮語・釜山）

第二放送

午後六時　童話　金泰午
同六時三〇分　趣味講演　金尚鎔
同七時三〇分　講演　李貞基
同八時　漢江水打令　玄山玉
同八時三〇分　古談　張志淵
同九時　紀念外　槇淑

十六日きゝ物

午前七時一分（東）朝の修養　道歌（一）　臨濟宗圓覺寺派管長　菅原時保
同九時　野球試合實況（第一、第二放送　京城）神宮競技野球試合＝京城球場より中繼＝
同一〇時三〇分（東）家庭教育講座（八）　名古屋醫大教授　醫學博士　杉田直樹
午後零時五分　箏曲　三輪　阿部伊太郎
同二時（福）家庭講座　生な日光と[illegible]した日光　九大教授　醫學博士　大平得三
同三時一〇分（東）教師の時間　第十一回オリムピック大會より歸りて　平沼亮三

大衆演藝週間（第五夜）

同六時（大）連續浪花節＝桃谷演藝所より中繼＝
同七時三〇分（東）俚謠めぐり（その五）　唄　金太外
同七時四二分（東）尺八　鹿の遠音　納富壽童
同七時五五分（東）長唄
同八時一五分（東）連續講談　石川賓次郎（第一席）　大島伯鶴
同八時四〇分（東）歌謠曲　唄　市丸
同九時（東）時事解說『其の後のスペイン問題と中央歐羅巴の動き』　外務省歐亞局第三課長　吉田丹一郎

朝鮮の人口と勞働問題

總督府囑託　竹内清一

——午後一時——

朝鮮の人口は過去四半世紀間に約八百萬人の増加を來し其の相對的增加率は内地を遙に凌駕してゐる。從つて其の密度の如きも年々濃厚を加へ南鮮地方の如きは既に内地人の夫れに匹敵し人口の過剩に惱みつゝある有樣である。農家一戸當の耕作面積も人口の增加と共に遞減の傾向を示し南鮮地方に於ては平均一町歩に過ぎない。剩へ水田の單位收穫量は地方の減を來し、反當收量の如きも内地に及ばざること遠く到底農家の生計を補ふに至らざるのみならず連年にわたる旱水害の結果、窮民の簇出を見其の數約百五十萬人を算するが就中南鮮地方に極めて多く窮民救濟の急務を占むる所以である

南鮮地方の狀況斯の如くなるが一方鴨綠江上流、平安北道におたる地帶は人煙稀薄にして而も三十餘萬町歩の農耕適地を有するのみならず此の地域内には各種の工業原料を產し大工業勃興の見込があり優に數十萬の人口增容を許すの餘地がある。從つて南鮮地方に溢るゝ人口を移して此の地方に定住せしむるならば尠く共其の資源開發を促進し得るゝと同時に人口分布の緩和調節に資する所以なるを以て本府社會課に於ては昭和九年春以來南鮮過剩人口を先づ西鮮地方の諸工事に勞働者として斡旋せしめ、勞銀に依り生產の資を得せしむると同時に將來農業移民として容易に北部定住し得るの素地を築きしめつゝある次第である

大衆演藝週間　第四夜

東西スター大動員【午後八時卅七分】

（東京）星玲子　千葉早智子　水の江瀧子　高杉早苗　桑野通子

今夜は皆樣おなじみのスターを東西の映畫レヴュー界から御紹介いたしませう。どうぞ長い秋の夜を御ゆつくりとお樂しみ下さい。朗らかな漫談や、秋の夜のやうに寂しい唄や、また月の光のやうにロマンチックな物語りなどが次から次へとマイクロフォンを通じて皆樣のお部屋へ送られてゆきます

初めは大阪、それから東京です

——（一）——　星玲子

マイクが東京へ移りますと最初は日活の星玲子さんの番です。一人トーキー、多賀良氏作の『一胸におぼえが』です

ロロ新婚若奥樣の樂しい朝のおしやべり——見合ひの日のことなどを色々と夫と話し合ひながら髮を結つてゐます。臺所の方から焦げるパンの匂ひがプンプンとしてきます。さてスピーカーの前に聽いてゐらつしやる方々の中にこんな若奥樣がおるかもしれないですか?

——（二）——　千葉早智子

次は千葉早智子さんの獨唱。唄は——はじめは

泣いて別れた柳のかげや　おぼろ月夜にくもる……

『柳のかげ』といふ悲しい唄

その次は

『雨の降る夜は佗しく……』かごやは賑やかだ……

これも亦秋の夜にふさはしい寂しい唄

——（三）——　水の江瀧子

唄が消えると水の江瀧子さんの物語です。懷かしい浅草の舞踊劇場の露臺から——

あるビルディングの屋上にある小さな動物園の金網とガラスの水槽の中に住むセキセイインコと熱帶魚エンゼルフィッシュとのものがたり。美しく澄んだ秋の月を眺めながら、この小さな二人のロマンチイストはあの青い水をたゝへた光の世界をあこがれてゐます。けれども、二人とも閉ぢこめられた悲しい身。月が、人を憐んで水槽の屋根のガラスの隙間から冷たい夜風を吹きこんで黄金の波を描きました。エンゼルフィッシュはくだけた波に目もくらみ、月の世界へ來たものと、有頂天になつて飛びました。佐久間良高氏の作です

——（四）——　高杉早苗　桑野通子

寂しい物語の後は斷然朗らかな掛合漫談です。高杉早苗さんと桑野通子さんの二人が、横須賀線の電車に乗り、大船へつくまで朝の出勤時の途中の車内風景です。健康明朗な二人の若々しい女性の朝の感激があふれてゐます

母の時間　兒童と映畫

三橋逢吉

【午前十時三十分】

三橋氏は東京高等工藝學校教授で文部省の民衆娛樂調査員をされてゐます

兒童は映畫に對し極めて強い憧れを持つてゐます。事實文部省で調査した結果は小學生百人中九十五人迄が映畫の愛好者なのであります。從つて現在兒童と映畫の問題は映畫館で兒童に映畫を見せて良いとか惡いとか言ふ問題ではなくして兒童に如何なる映畫を如何なる方法で見せたら宜しいかの問題であります。これは役所關係の人や學校關係者ばかりの問題ではない家庭の方も共に協力して行かねばならないのです

其處で兒童と映畫の問題で現在一般に試られつゝある方策はどんな事であるか、例へば映畫そのものに對しては文部省はじめ各方面ではどんな事をしてゐるか、又、映畫の觀覽に就いては、どのやうな施設がなされてゐるかと云ふ點から此問題に入つて、兒童映畫の最近の狀況と其の內容の吟味、兒童を目標として興行せらるゝ家族週間や漫畫大會の檢討、更に兒童向映畫として取上げらるべき映畫に就いて御話し、最後に兒童の映畫觀覽に就いて考慮すべき點などに觸れて見たいと思ひます

講演　腹痛と外科

京城帝國大學教授　醫學博士　小川蕃

午後七時三十分

腹痛は何んでも內科的に診察すべきもの、樣に朝鮮では信じられてゐる。この點醫學の正しい認識が朝鮮では非常に遲れてゐるのである。今日は必ず外科的に處置すべき腹痛を起す疾患、例へば盲腸炎、腸閉塞症、膽石症、胃潰瘍、膵臟疾、腹膜炎等について、極く平易に例證をあげ乍らお話することにする

當代一流　爭霸血戰譜（20）

——坂口氏三回戰三人目——

先手　△六段　塚田正夫
　　　▲六段　坂口允彦

第六局

圖は▲八七歩迄の局面

▲坂口氏　持駒　歩

九	八	七	六	五	四	三	二	一	
v香	v桂	・	v飛	・	・	v王	v桂	v香	一
・	・	・	・	v金	・	v金	・	・	二
・	・	・	・	v銀	v銀	v歩	・	・	三
v歩	v馬	v歩	・	v歩	・	・	歩	v歩	四
・	・	・	v歩	・	・	・	・	・	五
歩	歩	歩	・	歩	金	・	・	歩	六
・	v歩	銀	銀	・	・	・	・	・	七
・	・	金	角	・	・	飛	・	・	八
香	桂	玉	・	・	・	・	桂	香	九

△塚田氏　持駒　歩四

▽一八飛 31　▼二三歩打 7　▽四七金 7　▼三九馬 8　▽二六飛　▼六六歩 2　▽五八銀 8　▼三八馬 8　▽二八歩打 6　▼同飛　▽四六角 3　▼六三歩成 11　▽六四角 15　▼五八と 13　▽九五角成 10　▼四七馬

持時間各九時間　消費時間　▽四時間十分　▼三時間四十八分

席上挿話

いよいよ持久戰が破れて本筋の戰ひに入つて來た。兩氏とも相當以上に積極的の氣持ちが漲つてゐるやうだ。

觀戰者の凡てが息を呑んで座は深海の底のやうに靜かだ

局面は近頃流行りの一瞬固盤の

危機!（双龍子）

〃塚田〃　四七金は敵に攻めて貰ふ意味で敵の六六歩に備へましたが、三九馬と一先づ入れられてみると疑問でした。二七飛と浮いておく方が本筋であつたやうです

〃坂口〃　三八馬のところは、七三桂と跳ねたくて考へましたがその時四六角と覗かれ、六五桂など六六角打で大した効果も收められないと思ひ強引に決戰策を狙ひました

〃塚田〃　敵の三八馬には閉口しました。こゝで七三桂と跳ねてくれゝば四八歩でかなり面白いと思つてゐました

六四歩と、歩敵に渡すのは殘念ですが已むを得ません

前、六五歩、同飛、五七金では四八馬、三八飛、五八馬と切られ次に六七銀と打ち込まれるので、これ又面白くありません

〃坂口〃　五八とはいろいろの手のあるところですがこれが、[illegible]性があると信じてゐます

講評

八段　金易二郎

塚田君は辛くて敵の二筋を潰した形だが、然し六、八兩筋に危險を生じ苦戰は免かれまい

坂口君の三八馬はこの機會に馬の威力を發揮した好手である

尙、七三桂の利用はなる程感想の通り敵に四八歩と防がれると攻め手に困らう

塚田君は敵の三八馬に對し五七金では四八馬と寄られ、以下角を働かせることが出來ず、利へ敵に七三桂以下徐ろに攻められては自滅の外あるまい

そこで六四歩打ち以下強硬手段を用ゐての決戰策は已むを得ないところである

森永キャラメルの内函は美しくておもしろい色ずり漫畫になりました

森永ミルクキャラメル

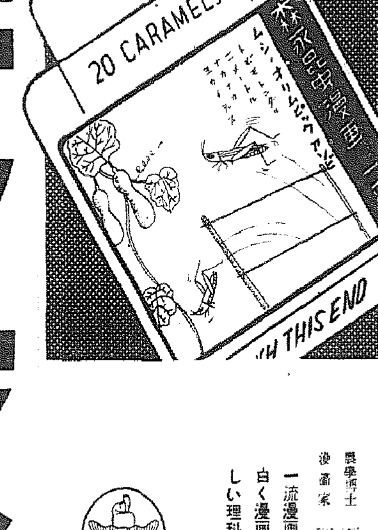

農學博士　石井悌先生指導
漫畫家　岡本一平先生監督

一流漫画家が昆蟲の世界を正しく面白く漫画化したもので　そのまゝで美しい理科の課外讀本ともなります

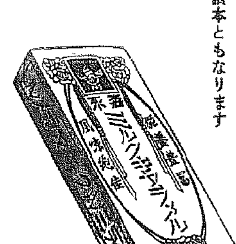

五錢　十錢

森永製菓株式會社

K—51

●二日醉で何となく頭が重くボンヤリしたり、悪酔で苦しい時などスグ ノーシン をのまれよ●頭重や鬱悶は消え失せて頭はハッキリと爽快になる●宴會にはぜひ必要●

濕布にエキホス

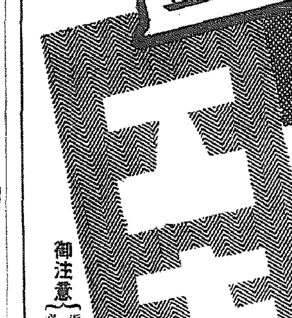

結核性肋膜、腹膜炎、淋巴腺腫（瘰癧）等にはエキホス姉妹品たるグアヤコールエキホスの使用に依り効果一層顯著なり。

包裝【一〇〇瓦　三〇瓦　五〇〇瓦　二瓩】

御注意【近時類似粗悪品多數あり購入の際　必ず「エキホス」と御指名を希ふ

發賣元　合名會社　武田長兵衛商店
製造元　株式會社　塩野義商店
二包合名會社　大阪道修町

A—7 ⑳

群山出帆
天海丸　十月廿七日
代理店　群山海運會社　電話一四番
木浦出帆
日本海丸　十一月四日
朝海丸　十月廿四日
天海丸　十月廿八日
代理店　鮮海運出張所　電話八四番
釜山出帆
日本海丸　十一月五日
朝海丸　十月廿一日
天海丸　十月廿九日
代理店　澤山兄弟商會　電話四〇〇八番
日本海丸　十一月六日
明石丸　十一月十五日
朝海丸　十月廿二日
天海丸　十月卅日
浦項出帆
代理店　浦項運輸會社　電話一三番
日本海丸　十一月七日
朝海丸　十月廿三日
天海丸　十月卅一日
内鮮寄港地　境、宮津、舞鶴、新舞鶴、敦賀、伏木、船川、函館、小樽、大泊
各驛命令航路　北海道＝北鮮線
平野丸　定期　北陸、北海道行
雄基出帆　月　日　代理店　國際運輸支店　電話二七番
清津出帆　月　日　代理店　國際運輸支店　電話一八番
城津出帆　月　日　代理店　北鮮商船組　電話一三番
西湖津出帆　月　日　代理店　富田商會　電話一八番
元山出帆　月　日　代理店　朝鮮運送支店　電話二〇番
内地寄港地　伏木直行、新潟、酒田、船川、青森、函館、小樽
◇各船内最新式優秀貨客船ニシテ案内書進呈　本社及代理店へ御申越アリ次第各航路案内書御送リ致シマス
阪神の代理店に御照會被下度候　神戸市明石町
嶋谷汽船株式會社

朝鮮郵船定期出帆
△印ハ船客御斷リ
◎北鮮新潟直航
長白山丸（重屯三五三八屯）（定員特等四名並等二一名）
雄基三日　羅津三日　清津四日
新潟七日　新潟六日　元山三日
興南三日　城津四日　清津五日
羅津三日　雄基六日　清津五日
北鮮横濱直行コース　東京—阪神—關門
羅津丸　日　雄基　日　清津　日
北鮮東京行　釜山—關門—神戸—横濱
新京丸　雄基六日　清津七日　元山十日　名古屋—清水—横濱寄港
○急行船　關門—名古屋—清水—横濱寄港
雄基丸　日　清津　日　元山　日
西鮮東京行　關門—名古屋—清水　横濱寄港
△大連丸　仁川三日　群山四日　木浦五日
江原丸　新義州八日　鎭南浦十二日　仁川十三日　釜山—關門—廣島—
北鮮大阪行　釜山—關門—神戸寄港
○隣北運輸部御用船
立神丸　雄基三日　清津三日　元山五日　釜山—博多—關門—神戸寄港
北鮮大阪行
長壽山丸　雄基三日　清津三日　元山六日
西鮮大阪行
雄基丸　日　清津　日　元山　日　釜山—關門—神戸寄港
○南部線
漢江丸　仁川三日　群山三日　木浦五日
○北部線
仁川　日　群山　日　木浦　日
京城丸　博多直行—神戸寄港
新義州三日　鎭南浦五日　仁川七日
釜山丸　新義州　日　鎭南浦　日　仁川三日
敦賀行　新舞鶴—舞鶴—宮津—境
慶安丸　延長
雄基六日　清津七日　元山九日
鹿兒島行　釜山—博多—長崎—三角寄港
慶島丸　仁川九日　群山十日　木浦十二日
博多直行船　長崎寄港
西鮮清津行　龍江丸　大連七日　仁川九日
平安丸　仁川　日　鎭南浦　日　釜山　日
北鮮上海、青島行
平安丸　清津一日　釜山六日
上海行　青島延長—群山—木浦—關門寄港
平安丸　仁川六日　鎭南浦元日　釜山三日
青島行　會寧丸　仁川九日　鎭南浦十日
大連行　安東—芝罘—大連—營口寄港
龍江丸　仁川十二日　鎭南浦十四日
櫻島丸　仁川四日　鎭南浦　日
浦鹽行　長壽山丸　元山四日　清津七日　雄基八日
△運賃金低廉船中食事附
△右ノ外臨時臨航船ヲ配船致シ船腹ノ潤澤ヲ取計ヒ居リマス
日本郵船定期出帆
歐洲行　香取丸　横濱　十月十一日　神戸　十月十五日　門司　十月十七日
桑港行　龍田丸　横濱　神戸　十月二十日
濠洲行　北野丸　横濱　十月十七日　神戸　十月廿一日　長崎　十月廿四日
京城府南大門通リ五ノ一
朝鮮郵船株式會社
代表電話本局(2)四一九五番
釜山支店　大橋通　代表電話長四〇三番
元山支店　海岸通　代表電話長一二四番
仁川出張所　港町
北鮮出張所　清津府北星町　電話長三五一番
京城代理店　朝鮮運送會社　電話本局(2)五一一一番
安東縣代理店　國際運輸支店
鎭南浦代理店　朝鮮商工會社
仁川代理店　朝鮮運送支店
群山代理店　群山海運會社
木浦代理店　朝鮮運送支店
釜山代理店　大池回漕店
元山代理店　朝鮮運送支店
城津代理店　朝鮮運送支店
清津代理店　朝鮮運送支店
雄基代理店　國際運輸支店

朝鮮郵船定期出帆
乘客便並船中食事付
△印船客御斷リ
東京行　關門、名古屋、清水、横濱
△咸鏡丸　十月廿五日
咸鏡丸　十月廿五日
阪神行
咸城丸　十月十七日
釜山丸　十月廿一日
鹿兒島行　博多、長崎、鹿兒島、三角行
龍江丸　十月十九日
櫻島丸　釜山、青島、清津、漢口、上海　十月三十日
上海行
平安丸　十月
平安丸　十月廿八日
青島行

近海郵船仁川出帆
櫻島丸　十月廿四日
會寧丸　十月廿二日
芝罘行　釜山、大連、雄基、清津
岐阜丸　十一月三日
岩手丸　十一月十四日
沿岸郵船出帆
海州行
漢江丸　十月卅一日
沿岸船　臨時出帆　延坪島臨時出帆　甕津臨時寄港
鎭江丸　毎日十回往復
國鳳丸　佳麗丸
仙峯行　毎日出帆、麗津、富田
浦寄港　九陽島、白石浦臨時寄港
第朝運丸　長谷川丸
朝鮮郵船株式會社代理店
日本郵船株式會社代理店
近海郵船株式會社代理店
大連汽船株式會社代理店
朝鮮運送株式會社
仁川支店回漕部
電話沿岸部八〇四番
代表番號一〇

朝鮮共同汽船出帆
威海衛、芝罘、大連行
威海衛　利通號　月　日午前　時入港　月　日午後　時出港
威海衛、芝罘、大連行
鎭南浦、大連、天津行
第三共同丸　十月十六日午後　時入港　十月十八日午前　時出港
長山丸　十月廿三日午後　時入港　十月廿四日午前　時出港
▲朝鮮鐵道局主要驛ニテ乘客並ニ連絡運賃貨物取扱仕候
乘客切符發賣所　京城三越支店内　ジヤパン・ツーリスト・ビューロー案内
代理店　仁川海岸町　野口商會
電話二五番・七二番